北平晨報

THE PEIPING MORNING POST

登記證 內政部警字二六五一號 中宣會中字一四五九號

第一〇三八號

本日出報四大張

定報價目

【本市】零售每份大洋四分 每月一元一角 半年六元 全年十一元二角 【國內朝鮮臺灣日本及其租借地】每月一元三角 半年七元二角 全年十三元六角（香港澳門）每月二元九角 半年十六元八角 全年卅二元八角 【新疆蒙古南洋歐美】每月四元一角 半年廿四元 全年四十七元二角

廣告刊例

【特等】新聞中每英方寸一元二角 【甲等】封面（自報端至論前）每英方寸八角 【乙等】新聞版下每英方寸六角 【丙等】廣告欄每英方寸四角 長期有優待辦法

【社址】北平宣外大街一一八號

【電話】經理處南局五三九〇號 編輯處南局五二八〇號

【電報掛號】一九三〇 有線無線通用

文學

一卷五號出版

▽社談 傳記文學—文學青年如何修養—日本普羅作家同盟的裂痕—查爾斯生百年紀念—關於「逸生篇」

▽小說
雷……巴金
安舍……魯彥
逸生篇……萬迪鶴
鄉下人……艾蕪
牧場道上（日本永井荷風）……方光燾譯
新路（美國賽珍珠）……何逢譯
枯積之秋（續）……茅盾
女兒心（續）……落華生

▽介紹與批評
巴黎中國繪畫展覽……秦宣夫 李健吾
關於「失樂園」的翻譯……傅東華
「大地」作者賽珍珠重來中國……胡仲持
瑪克斯·萊茵哈特……澄清

▽散文隨筆
勞者自歌……豐子愷
黃昏……吳組緗
說作文……朱湘
我的失敗……徐懋庸

▽劇本
蒲雷曹夫（蘇聯高爾基）（續）……耿濟之譯

▽國外通信
關於蘇聯文壇組織的消息……狄謨

▽書評
先秦文學大綱……臻
一個青年詩人的「烙印」……茅盾
臧克家的「烙印」……老舍

▽補白（八則）

文學書報
賽珍珠重來中國（四幅）
萊茵哈特的貢獻（七幅）
文壇麟爪（四幅）
巴黎中國畫展之一斑（五幅）

每册三角 每卷六册一元八角 全年三元五角 國外每卷二元 全年五元九角

上海生活書店發行 總店 南爾斐司路中

◁本外埠各大書店均有經售▷

（上海專電原文披露）

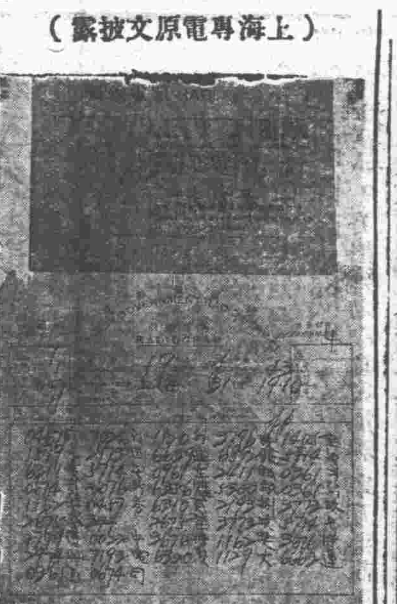

號單刻已到平 得獎諸君快來領欵 十足兌付

國民政府第二期航空獎券 289779 特獎誌禧 全張得洋五十萬元

由北平前門外珠寶市正通銀號總包銷處售出

第三期獎券十號出售諸君捷足先登再奪錦標 外埠購券足全張者回件郵資敝號自理

怨訃不週

不孝宗澤等罪孽深重不自殞滅禍延

顯考蘇府君痛於中華民國二十二年九月二十二日即夏歷癸酉年八月初三日丑時壽終津寓正寢距生於清同治四年八月十七日申時享壽六十有九歲不孝等隨侍在側親視含殮遵禮成服先是

顯妣何太夫人卒於中華民國二年三月二十一日即夏歷癸丑年二月十四日亥時享壽四十七歲靈柩均暫厝於天津之浙江義園謹預擬二十三年四月甸

館未除扶柩合葬北平西山之麓新阡先期在義園靈次設奠叨在

誼末除計告外恐有未週哀此訃

聞

謹擇於國歷十一月九日（夏歷九月廿二日）領帖

孤哀子錢宗濤澤濂泣血稽顙

降服子宗淵泣血稽顙

鼎惠懇辭 如蒙

賜唁請寄 天津意租界三馬路六十號本宅 上海愛而近路同發里六十八號 鄭州隴海路材料轉運所 浦口津浦鐵路局庶務課 隴海鐵路局庶務課

幕設天津三義莊浙江義園

哀啓者

顯祖考惠威將軍前吉林督軍樹村太府君痛於民國廿二年國歷九月廿二日舊歷八月初三日壽終津寓正寢茲泣卜於國歷十一月十三舊歷九月廿六日發引暫厝浙江義園另行擇吉扶櫬回籍與

顯祖妣張太夫人合葬新塋忝係

顯學世寅友戚

誼恐訃不周謹此報

聞

棘人孟繁鈺泣稽顙

國歷十一月十一日（舊歷九月廿四）開弔領帖十二日（廿五）家祭送路

喪居天津英租界三十九號路四十九號本宅

啓者惠威將軍前吉林督軍樹村太府君前日（誤刊樹林太府君）特此更正

湯定之書畫

寓上海新聞路辛家花園十二號甲

洪裕茂茶莊

開設 宣外菜市口西

電話 南局六七二号

溥心畬書畫展覽延期

自本星期四日起延期四天仍在公園水榭公開展覽

故宮博物院開放通告

本院重新整理各陳列室業已佈置就緒自六月二十三日起先行開放中路任人遊覽（一）每日開放星期二休息（一）售票時間上午十時至下午四時止參觀者均限於五時前退出（一）入門券售大洋五角童僕一律購票優待軍人每券售大洋一角以制服整齊爲限禁止攜帶軍械入門（一）景山每早七時開放下午五時止票六時退出票價大洋五分（一）特種參觀券每十張售大洋四元（一）每月一二三號三日減價每券大洋二角減價期內如遇星期二則於翌日補行減價開放一天（一）分院即太廟舊址每日開放票價廿枚時間殿內上午八時半起下午五時止殿外上午六時起下午八時止票

戴修瓚律師爲受任法律顧問通告

本律師茲受任爲天津永寧水火保險公司法律顧問如有侵害該公司法益者本律師當依法盡保障之責特此通告

事務所 北平宣內槐抱椿樹菴四號電話西局七三九 天津英界二十一號路十九號電話三局一八四六

益茂 德茂商店

綢緞絨呢純毛

嗶嘰男女新式

大衣細毛皮貨

地址 西單新商場大樓

電話 西局一五六五號 二五六四號

特組 大批廉價部 五扣

各色公司緞	每尺四角
各色印度緞	每尺五角五
各色電印毛葛	每尺三角八
各色杭春綢	每尺五角二
各色頭號湖縐	每尺五角二
各色純絲湖縐	每尺三角七
各色合絲湖縐	每尺二角四
各色錦地縐	每尺六角五
各色駱駝毛絨	每尺四角二
全絲湖縐袍料	十四尺四元五
合絲湖縐褲料	六尺一元三
印度緞襯絨女斗篷	每件十七元五

地址 前外施家胡同

電話 南局一九七號

安隆源綢緞莊零售部

大落價

蘇聯監獄制度

黃得中譯 （不日出版）

本書乃Schirmindt所著，其最大特色，在於站在科學的觀點解釋監獄的作用與目的，旁及于資本主義諸國監獄之批判的比較的研究。出版以來各國競相迻譯，獨我國尚付闕如。今請平大法學院刑事學教授黃先生譯出以貢獻於讀書界，學子，司法界人員，及其他欲知蘇聯刑政之實況用資我國立法之助者，不可不讀此書！

北平宣內大街好望書店發行 各大書店代售

民智書局

最新出版 大學教本 民智商學叢書之一

官廳會計學大綱

湖南大學教授曾邦熙譯 定價八角

本書爲當代著名官廳會計學教本之一原著者穆萊氏乜爲會計權威學者 本書內容共二十章（一）緒論（二）經費（三）動用歲入經費（四）預算（五）預算賬目（六）歲入（七）現金收入（八）歲出（九）國庫賬目（十）歲入經費與會計年度（十一）公債經費（十二）攤派經費（十三）信託經費（十四）運用資本經費（十五）運用資本經費（十六）償債經費與經費債務（十七）產業賬（十八）聯合對照表（十九）支出之分類（二十）財政報告該書內容簡明扼要極合各大學教本之用

立法專刊

立法院秘書處編

第八輯

（定價平裝六角精裝一元）

本刊係彙集立法原則及立法院所通過之法律案，預算案，大赦案及條約案等。其中所載皆與法制前途有重大之關係。以前各輯出版後，風行遐邇，咸認爲有系統最完備之法規，今第八輯已經出版，其內容較前益加豐富，並附本刊第一輯至第八輯索引於後，以便檢討。凡關心法例者，尤宜人手一篇。

地址：北平王府井大街

大東書局 戲學書

菊部叢談 一册大洋一元

二簧詩聲譜 二册一元三角

京調曲譜大觀 全部八册 每册六角

皮簧鑼鼓秘訣 大洋四角

中國絲竹指南 一册大洋四角

戲學指南

包含名伶劇本八十餘齣，每齣首尾完全，唱詞之旁更詳註工尺，學戲者得之，可收事半功倍之效，全十六册每册三角

戲學彙攷 精裝二册大洋六元

中國戲曲概論 一册大洋五角

戲考 全部四集 每集三元

北平大東書局發行 楊梅竹斜街

平明雜誌

第二卷　第二十一期

要目

德國退盟與世界政局　克林
日俄關係緊張與美俄復交　凌雲
帝國主義在華金融統治與中國金融　因銘
世界工人失業恐慌中之中國勞工問題　含章
滿洲……不能解決日本的經濟問題　兆蘭
世界……一，德國退出國聯　The China Press
二，羅斯福上台六個月後的政績　Oswald Garrison Villard
三，石井的荒謬　The china Press
論壇　編者
大事述評　郭垣
漫譚……一，別有洞天的巴黎　秋心
二，下野後的胡佛總統生活　淨秋
三，西藏的婚姻和喪葬　馬力
幻影……（續）　鄭倫
克拉拉（短篇小說）　熙式
嘉德橋的市長（長篇小說）　克式

出版處：西長安街大柵欄十二號平明雜誌社　電話西局二一一二
發行處：平明雜誌社
代售處：本市及全國各地大書局
價目　每冊定價二角
本期已於十一月一號出版！
每半月一冊每月一日十六日出版

北平通易信託公司

廿二年十一月份債券報告表（庫券按票面萬元計算）

庫券名稱	票面餘額	未付利息總數	未還本次數	還清 年	月	日	本月份還本數	本月份付息數
十八年關稅	3,945.37	500.15	45	26	7	31	70.00	19.73
十八年編遣	6,260.00	1,759.40	92	30	6	30	40.00	31.30
十九年關稅	6,280.00	1,104.97	63	28	1	31	80.00	31.40
十九年善後	7,080.00	1,485.82	73	28	11	30	64.00	35.40
二十年捲烟	7,730.00	2,067.49	87	30	1	31	48.00	38.65
二十年關稅	8,160.00	2,847.26	111	32	1	31	40.00	40.80
二十年統稅	8,360.00	2,455.04	95	30	9	30	40.00	41.80
二十年鹽稅	8,560.00	2,553.64	96	30	10	31	40.00	42.80

公債名稱	發行總額	最近抽籤日期	最近付還本息日期	抽支籤數	抽籤成數	未籤抽數	還清年月日
裁兵	50,000,000.00	23.1.5	23.1.31.	1	1/100	63	32.1.31
廿年金短	80,000,000.00	23.1.5	23.1.15.	2	2/1.000	984	30.10.15
廿年賑災	30,000,000.00	22.11.10	22.11.30.	1	1/100	90	33.2.29
整理六厘新票	32,635,337.00	25.3.1	22.12.1.		祇付息	100	36.12.1

如欲委託買賣者請　駕臨西交民巷七十七號敝公司接洽毋任歡迎

（電話南局　三二〇〇　三三〇〇）

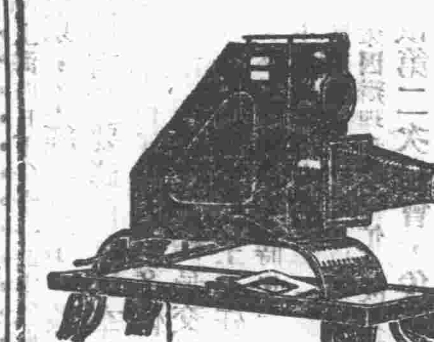

講演所必需者爲
徠資製之
射影器教授學員
均稱兩便
北平總經理德商興華公司
東城西堂子胡同一號

故宮博物院八週年紀念出版物大贈券廣告

本院爲優待各界愛閱本院出版物主顧起見特援去年雙十節發行贈券辦法於本年雙十節起照案舉行茲將該項簡則列左

一，凡購本院出版物滿五角以上者贈券一角多五角加一角以次類推不滿五角者不贈

二，贈券祇限於門市購買本院出版之各種刊物如購本院處分物品不在此例並不得用購本院參觀券

三，贈券購書不另贈券

四，贈券祇能購書有效不得兌取現金

五，贈券於本年十月十日起發行一個月在六個月內有效收回過期無效

中華樂社　立達書局　關於贈獎啓事

茲奉社會局第卅號通知着即停止舉辦贈獎敝號等自應遵照辦理已將贈獎結束惟爲優待主顧起見凡持有敝號贈券來購物者每券可得價値一元貨物之九扣（即每券可抵現金一角）但不得退換現金此項優待辦法以本年底爲限過期則該獎券完全無效特此聲明

世界最完備正確　人人必備之讀書工具

牛津英文字典（一九三二年最新改正本）影印本出版預告

The concise OXFORD DICTIONARY of Current English
(*Corrected Impression of 1932*)

原本定價七元　影印本定價三元八角（外埠加寄費二角五分）
全書一四六〇頁印刷精美　冲皮精裝
發行處　大學出版社營業所（北平西單商場三十二號）
大學出版社總廠（北平廠橋十三號）

清眞長發棧洪記開幕廣告

擇於國曆十一月三日開始營業

本棧房屋寬闊雅緻潔淨價目克己應酬週到代售輪船客票消息敏捷包運行李妥實可靠並售各種中西糕點應有盡有自磨最高衞生香油醬油獨流米醋老坯伏醬各種醬菜包瓜黑菜等物貨高價廉承蒙惠顧毋任歡迎　開設宣外騾馬市大街路北　本棧主人謹啓

特種儲蓄

中國實業銀行儲蓄部廣告

一次存入洋一千七百四十一元一角
十五年期滿
取本利洋一萬元正
尙有各種儲蓄　詳章函索即寄
西交民巷　電話南局五四四六　五五二八

中國墾業銀行

儲蓄　保障穩固　會計獨立
放款　押款利息　特別克己
發行　準備十足　到處通用
匯兌　手續簡便　匯水便宜

行址　西河沿　電話南局　二一一五　二九九七

鍼灸按摩專家沈景范遷移啓事

本醫室現已遷移西交民巷中國銀行西首照常應診如承惠教即請　駕臨自當隨時接待

新書到平

個人衛生　趙士法編　九角
中學學生升學準備叢書　本國史會考答題　薛無競編　四角
中國商業教育　喻鑑清　潘文安合編　三角
中學學生升學準備叢書　中國文學常識　陳仲寅　王敏時合編　三角
鐵漢　施肯丞　二角
新學制高中商科教科書　商業學　龔仲蕙編　七角

北平批發處南柳巷福人揭廣告公司圖書部

介紹肺病醫師

余幼子經笙，年少患咳嗽肺病，遇秋則劇，經法國和兩醫院診治三載，均認三期要候，乙丑秋，咳喘作，且早間翻被即打嚏，中西藥均罔效，幸承亞農兄診治，斷係風寒久鬱西法誤補，以致深入，給方兩服，嗽嚏立止，連服十餘方，肺咳痰涎若失，及今十二載，身體轉弱爲强，工作倍於常人，亞農近承知交留平聽診，用數言、聊報，使患肺病者知所問津焉　石板房胡同一號閭侯黃越十謹誌

亞農先生診所西長安街小六部口十七號　電話南局三三三三號

田農編

西洋史表解

上自埃及，下迄歐戰，參考九十餘種書籍而成，一切重要史實之社會背景與影響「閱文便覩，舉目可詳」

本年十月出版
道林紙、330頁
定價$1.80

經售處
開封：龍文書莊
濟南：午夜書店
天津：庸報館　大公報館　佩文齋
北平：北平圖書館　人文書店　佩文齋

朝陽學院啓事

頃閱本月三日世界日報本市新聞欄載有什刹海箱屍案破獲消息一則略謂破獲之匪劉文庭被害之李允才與犯陳蘭生均係朝陽學院學生等語不勝詫異遍查本校現在在校及已經畢業或中途輟學學生中並無劉文庭李允才陳蘭生其名顯係虛冒除函請世界日報更正並主辦機關查究外恐滋誤會特此聲明

律師梁治耀代表袁家增袁家霖啓事

茲據袁家增袁家霖二君來所聲稱伊父袁克良君曾租有北平東方匯理銀行第一號櫃二號保險箱一具因袁克良君現患精神病將該箱鑰匙及已圖章遺失除照章取具銀行妥保向東方匯理銀行聲請補發新鑰匙外特委本律師代爲聲明以後該鑰匙圖章無論落於何人之手概作無效此啓

北平事務所　東城大取燈胡同一號　電話東局二三六四號
天津事務所　日租界明石街永平里二號　電話二〇三二〇

平漢鐵路清理欠薪委員會第二號通告

本會前經製定「清理員工欠薪調查表」，於二十一年十月，遍登漢口鄭州北平天津南京上海　各處報紙，限期催領前項表紙，塡送彙辦在案。現在逾期已久，領表塡寄者，固居多數，而仍未送到者，尙屬不少。本會爲愼重週密，免致向隅起見，特再通告，凡與本路有欠薪關係之職員，司警役及死亡之家屬等，應尅日向欠薪時期原服務機關請領欠薪調查表，按欄塡，簽名蓋章後，寄還原領表處，轉本會辦理。限本年十一月底，爲截止時期，逾期不再受理。幸勿因循自誤，放棄權利。特再通告。

中華教育文化基金董事會通告

北平南長街二十二號

民國二十三年度本會科學研究補助金照舊進行，凡聲請者，須將聲請書及文件，於二十三年三月三十一日以前送達到會，以資審查。補助金規程及空白聲請書，請函索即寄。在國外者，可就近向公使館或留學生監督處索取，特此通告。

二十二年十一月五日

北平法律函授學校　函授法律

課程完備　學費減收　期短效大　講義精良　優點甚多　不及備載

教授中律師梁洪睿李毓民王登瀛李朝瑞朱毓城張可衡蔡實干担任

畢業後可以有訴訟能力可以應高等考試　校址北平宣外方壺齋十二號　函索章程附郵票二分

私立北平外國語學校

大學預備科招男女生二百名

畢業一年半分三學期每學期六個月

第一學期會話現代口語文法會話問答口語文法應用作文修身默寫　第二學期會談論日本文語日本地理日本語讀日本尺牘日本新聞論文　第三學期早稻田大學文科講義新時代之藝術文學概論國文學史概論軍記物語評釋文學研究法習　本校畢業諸生日本之各專門大學得免考入學　考試十一月一日午前九時考試課目國語漢文日語　開課十月五日　報名即日報名

日語速成科第二期招男女生二百名

時間每日下午六至八時六個月畢業　開學九月三十日　報名即日報名　校長早稻田大學商科畢業　外人教師外人男女五名　新校址西四缸瓦市十號（定王府）

再生雜誌

第二卷第二期

目錄

經濟計劃與計劃經濟　張君勱
計劃經濟問題（L. Lorwin原著）　瞿君森
民國成立二十二年尙在討論中之憲法　吳貫因
學術界之方向與學者之責任　張君勱
馬克思唯物史觀之分析及其批評　施友忠
愛國主義（P. Crosby原著）　楊祖培
討論道德根本問題答素痴先生　張東蓀
世界大戰中指揮同盟軍（書評）　君勱
中外大事記　冰森

代售處　神州國光社　北平晨報社
本外埠各大書店均有代售

社論

論「以蒙地還諸蒙人」

內蒙人士以「蒙地還諸蒙人」爲口號，要求高度自治，宣言組織政府，中央特派黃趙兩專員赴蒙宣慰，能否照中央原擬辦法解決，尙待磋商。吾人對於內蒙自治，認爲時勢所迫，不得不通融辦理，若云高度，則未敢苟同。漢蒙本爲一家，强求分離，明不合情理。即以大勢而論，蒙之不能孤立，亦爲極明顯事實。況所謂「以蒙地還諸蒙人」，尤覺滑稽。蒙古疆界本無一定範圍，歷代變遷，久已混合。誠如王謨氏所謂：「若從元朝說起，那却大的厲害。亞洲大部，歐洲一半，都包括在內。若從清初說起，凡遼河松花江以西，額魯特部（在甘肅之北）以東，大漠以南，長城以北的廣大區域，都是內蒙古的領域。這樣說起來，連今日的寧夏，綏遠，察哈爾等省，以及山西陝西的北部，都是蒙古的領域了。若從民國時說起，則所謂內蒙地方，實在有限，僅僅止於寧夏，綏遠，察哈爾等省以北，和大漠以南的一小地區」。蓋俗稱內蒙古，已有許多部分，編入省區，改設縣治。按內蒙原分六盟，二部，三獨立旗，所謂六盟者，即哲理木盟，卓索圖盟，昭烏達盟，伊克昭盟，錫林果勒盟，烏察布盟是。所謂二部者，即呼倫貝爾，察哈爾是。所謂三獨立旗者，即伊克明安旗，阿拉善霍碩特旗，額濟納舊土耳扈特旗是。但哲理木盟，呼倫貝爾部，伊克明安旗，原屬遼吉黑三省，而卓索圖，昭烏達兩盟則屬熱河，所謂東部內蒙古之三盟一旗一部，今皆隨九一八事變，而爲日人所侵占矣。是今日內蒙人士所高唱之「以蒙地還諸蒙人」者，蓋欲將已設縣治之內蒙地方，亦須劃入自治區域之內，此與中華民國之組織，根本抵觸，豈能隨便允許？

再就內蒙古地理而論，東部內蒙即興安嶺以東至遼河松花江一帶，最爲豐腴。氣候溫和，且多雨量，適於耕種。東北富源，此占一部。不幸今陷敵手，何日恢復，前途茫茫。南部內蒙，即熱河，綏遠，察哈爾三省之南部，地質氣候雖不如東蒙，然若加以人工，亦適於農業。近來漢人從事開墾，漸著成效。半耕半牧，已成漢蒙共同生活之地帶。西北兩部內蒙，大抵不適農業，故漢人從事開發者甚少。尤以北部內蒙即大戈壁沙漠地方，即牧畜亦不相宜。由國家立場言，東部內蒙已非我有，今可不提。南部內蒙已設省治，或縣治，亦不容分裂，所可允許自治者，只有西北兩部內蒙。試問以此區域，而欲自決自治，不亦類痴人說夢乎？或謂今茲內蒙人士所以決然要求高度自治者，誠以錫林果勒盟之烏珠穆沁地方，爲生產大青鹽之區，遍地皆鹽，一掘便得，此爲一大財源。而大青山爲輸出皮毛孔道，稅收甚巨。合百靈廟東大公旗兩地租稅，每年可得一千五百萬元收入，以此維持自治政府，當可無慮。不知，內蒙若照百靈廟會議所宣布之自治政府組織法，自決自治，則區區一千五百萬元收入，何足支持？況內蒙自治，乃以建設自衛爲前提，欲求充實，自非需要更多經費不可。試問財源從何開發？且此等地方有已屬綏遠管轄者，在事實上不能劃爲自治政府之統轄範圍。是自治政府所可恃之財源，更不及此數。若謂可以請求中央補助，則高度辦法，當然不能適用。故由地理及財政言，內蒙人士之不可堅持高度自治，乃深謀遠慮之當然結論，此吾人所以一再喚起內蒙識者之鄭重考慮也。

或謂內蒙之自治運動，頗有以武力爲後盾之意。蓋德王所指揮之軍隊，約三千名，雲王所指揮之軍隊約六千名，綏遠保商團亦達一千名，實力約達一萬一千名。蒙人善騎，故每兵有三馬，更迭乘馳，久跑不疲。民國十三年，白雲梯率騎兵十三團駐守西盟各地，以彼此體力馬術，不能匹敵，卒被繳械。吾人不相信內蒙識者有此敵視心理，吾人亦不相信主持自治之德雲兩王有此不幸決心。蓋內蒙內外情勢，皆無必須高度自治之必要，而不惜與共患難同生死之兄弟爲仇。漢滿蒙回藏五族，已有不可切斷之連繫，合則俱存，分則俱亡。有此認識，乃可以五個同等力量，負起建設中華民國之重責。五族一家，乃化學的化合物，非物理的混合物。內蒙强求高度自治，已屬不合，若求蒙地還諸蒙人，更不近情。內蒙之地理，教育，交通，產業，財政，無一可以自成一國，吾人不必諱言，蒙人亦不必自欺。吾人以爲最善辦法，莫過於就未改縣治之地方，作內蒙自治試驗區域，則內蒙仍不失爲中華民國之一健全分子，漢蒙互助，內外相維，大則完成建國事業，小則實現地方自治。五族光榮之前途，必於五族合作之中求之。內蒙果有識時之俊傑，當不河漢斯言也。

孫科到滬促宋入京
傳中樞將局部改組
黃郛長外交王正廷長交通
孔祥熙定今晚入京

【上海四日下午十一時本報專電】孫科四日晨到滬。九時半訪宋，促早入京，主經委會事，並商政局。旋訪李石曾，蔡元培亦參加，對時局有重要磋商。因李係奉蔣命代洽。孫稱：宋已允繼任經委會事，不日入京云。傳中樞將局部改組，有黃郛調長外交，朱家驊主浙，王正廷繼長交通說。孔祥熙四日在寓延見梅樂和，張壽鏞，魯穆廷，秦汾等，並與王正廷晤談，有所商議。孔定五日夜車偕秦汾返京。褚民誼四日十一時夜車赴京，王正廷十二時通車赴平。

【上海四日中央社電】孫科偕馬超俊四日晨到滬，九時半訪宋，談半小時辭出。再訪李石曾，旋蔡元培亦到，至十一時同出。孫語記者云：訪宋係敦促其早日入京，宋因辦理移交甚忙，故允於三四日後赴京。對經委會常委，宋已表示負責，故第二次常會，俟宋抵京後舉行。煤絲兩業統委會，委員人選，正在選擇，不久即可成立。羅文幹即日抵京，外傳將專任司法行政部長，外長將由黃郛繼任說，本人未有所聞，余定二三日後即返京。

【天津本報電話】羅文幹五日晨可抵塘沽，將乘北寧路所備專車來津，在津勾留二三日，即乘津浦車返京，赴平否未定。黨省府已準備擴大歡迎。

國聯鴉片委會辯論時
曾涉承認偽國問題
我代表拒用「滿洲國」字樣
結果通過英代表修正案

【日內瓦三日合衆社電】當今日此間國聯鴉片顧問委員會繼續討論日本在滿洲之鴉片專賣時，發現一種事態之端倪，足以引成對於「滿洲國」之事實上承認。該項辯論使委員會有分裂可能，因中國代表團堅持其對報告書中「滿洲國」字樣，不能容忍。且因在滿洲之日本人定將不顧日內瓦任何行動，而不理會國聯建議，故預料更多困難。事實上承認「滿洲國」之端倪，係發生於當鴉片顧問委員會建議：國聯理事會應採取方法以獲得關於「滿洲國」內麻醉物品生產及出售之完全報告。委員會內委員今日表示：彼等將不理會彼等要求中之政治的關係，因彼等相信：滿洲境內之不受制裁的麻醉品狀態，係對於全世界一種危害。彼等力稱：雖犯違國聯決議案而予「滿洲國」以事實上的承認，其爲害實較滿洲境內毒物現狀爲輕。

【日內瓦三日中央社路透電】國聯鴉片顧問委員會，今晨公開會議，討論「滿洲國」所需麻醉品供給問題，歷時甚久，未決議。旋延會至今日午後，意代表提出決議案，而以顧問委員所條陳之第一部分爲根據。惟荷代表聲稱：荷蘭擬投票反對，因該案越出十八國委會之條陳範圍故也。法代表於是提出決議案如下：茲爲滿洲與熱河特別狀態，故議請電取關於該境所傳不正當各節之更詳情報，同時各國政府非先商請顧問委員會，不得核准販運鴉片與麻醉品之請求。英代表謂：此種手續不適於實行。法代表嗣問及：是否可以滿洲熱河字樣代「滿洲國」之名詞。日代表橫山聲稱：雖主席已宣布不得提及政治問題，而發言者數人，仍間接涉及政治爭執。渠提議：對討論與投票均不參加，但若故意更改「滿洲國」之名詞，則渠不得不投票反對云。惟中代表胡世澤提議：「滿洲國」一名詞，中國不能予以承認，並謂：若拒絕執照，則滿熱人民不致受害，對用滿洲熱河字樣，可予同意。

【日內瓦三日中央社路透電】因中國估計連滿洲在內，應需之麻醉品，爲海洛因二十基羅，嗎啡一百基羅，高根三十五基羅，而日本之估計，則爲海洛因六百五十基羅，嗎啡三千三百六十基羅，高根一千基羅，故日本可得巨數之供給也云。

【日內瓦三日中央社路透電】今日午後顧問委員會繼續討論鴉片問題，情勢已爲一變。英代表戴納芬（Delevingne）提出修正文，經日代表橫山熱切贊助，即經會衆通過而無反對者。戴氏提議，在報告中增加下文：前滿洲行政者，曾用製造鴉片藉增捐稅計劃而收入巨款，新行政者似欲設立專賣，藉增稅收。近所接鴉片之情報，使人起絕大之憂慮，蓋新狀況不特將在本地擴大毒害，且將危及其他各國也。委員會已注意遠東等處秘密廠所之設立，其地有巨數鴉片可資應用，而滿洲亦將遇同樣之危險。國聯理事會因滿洲新行政者尚未由國聯承認，故未收受公約所豫定諸部分之報告與其他情報，故委員會今日當取與目前之情勢最適可之方法，以應理事會之需要，俾覓取滿洲毒藥出產銷售利用之詳細情報，一切悉照收受他國之報告同樣辦理。滿洲今日行政者，當知其所施之鴉片政策，實有極大之效果及於其他各國，且當知今實有合作實施他國所允遵行之一切限制之必要。此節極關重要，不可忽視。比代表接受戴納芬之修正文，並提議增下文一段：目前願請鴉片出口國注意，對此諸地之鴉片與麻醉品之一切申請，有施行極嚴格管理之必要。意代表主張表決比代表提出之文，旋經會衆以九對六票否決，於是戴納芬之方案，遂經衆通過而無反對者。1

中央決維持
華北財政
王克敏返平談

【本市消息】政整會財務處主任王克敏，月前赴京公幹，業已事畢，於昨(四日)日下午八時四十八分乘平滬通車由京返平，下車，即返私寓休息，定今(五日)晨謁黃。據王氏在站對記者談，予此次在京時，會晤及新任財政部長孔祥熙，因時間倉促，未及細談。不過孔曾對予表示，對華北財政，決盡力維持現狀，關於經濟委員會在北平成立分會之說，一時尚談不到云云。

立法院請汪報告
外交方針

【南京四日下午九時本報專電】立法院昨日舉行第三十七次會議，有委員彭養光等，臨時提議遴請行政院長汪兆銘，來院報告最近外交方針，俾本院同人明瞭政府外交運用方策，當經一致議決，由大會名義，函行政院長汪兆銘出席本院下週大會，報告最近外交問題，及政府所持之方策。2

哈密附近
仍在激戰中

【迪化四日電】盛世才對馬仲英殘部，現取大包圍勢，但馬利用天險，希圖頑強抵抗，刻哈密附近，仍在激戰中。

重武器圍攻後
匪又願輸誠
我方已提出繳械辦法
限今晨答復否仍砲攻

【昌黎四日電】四日前方沉寂，匪首老耗子派偽參謀長某來謁我保安隊總指揮張熙光，表示對繳械投誠，已具決心，惟希望當局對其生命安全，予以保障。張允爲轉呈于學忠請示，約定五日晨答復。

【天津本報電話】冀省府四日晚六時，接昌黎縣政府電稱：我保安隊砲隊自三日早二時及九時，兩度砲攻，匪極恐慌，一部曾圖由南門逃竄，當被我部擊斃二百餘名。匪首老耗子，復派代表見保安隊總指揮張熙光，請求停止攻擊，願磋商繳械，張本寬大之旨，當提出繳械辦法，允待正式答復，否則仍行砲擊。預料撫城事件，三日內當可告一段落。

【天津本報電話】冀省府四日接劉興沛電告，保安隊砲兵隊一日晨分在昌黎留守營北戴河三處下車，即向前方出發，佈置工事。三日晨三時，周總隊長下令砲攻，隆隆之聲，遠聞數里。當砲火集中之時，匪首老耗子，將城內百姓，盡驅迫城上，以擋砲火。百姓哭聲震天，萬分淒慘。周隊長爲免傷無辜起見，即停止攻擊。至晨九時，又繼續轟擊，城內匪衆，已現極度恐慌。

【天津電話】撫寧地痞八惡中之張書亭，當匪攻入撫城時，張即被任偽參謀長之職，助紂爲虐，無惡不作。現已被撫寧第四區姜局長捕獲、經解留守營縣署，由縣長劉興沛親自鞫訊，供認不諱。後呈准冀省府，已於昨(四日)日上午在留守營明正典刑，以塞匪膽云。（按撫寧地痞之多，無以復加。其著名者有四凶，八惡，十二年(晉嘎)，三十六妖之稱，共六十人。）

平海潮汕
均發現日機
並有六架飛落梅縣機場
我避免意外未予扣留

【香港四日下午十時本報專電】連日平海，潮汕，梅縣，均發現日機。一日有六架飛降梅縣機場，有日人十二人，另有攝影員1。我爲避免意外，未扣留，約二十分飛去。

李松風接洽後
意見漸接近
黃趙俟李報告到後首途
綏省府不擬派員隨往

【歸化四日電】關係內蒙自治問題中之各種實際問題，俟秦德純到綏後，即開始商討一具體辦法，不舉行會議形式，秦來綏期未定。(按秦有定六日返張說)

【歸化三日電】李松風赴百靈廟後，迭日與德王雲王等接洽，雙方意見漸接近。黃(紹雄)趙(丕廉)俟李等報告到綏後，即首途入蒙。預定在百靈廟不多勾留。雲端旺楚克續派代表，三日到綏，謁黃面陳會議經過，並速駕。

【綏遠三日公電】(一)黃部長及趙副委員長，原擬於三日正午讌會本埠各報各通訊社駐綏新聞記者，並於下午應傅主席之約，往郊外遊覽，後因黃氏日前感冒風寒，午讌會新聞記者，由科長楊文炤，秘書鍾樹仁招待，席間接談甚歡。(二)各報日前登載黃部長召集各王公及代表，在綏開會，茲查並無召集正式開會之事，但各王公代表到綏者，隨時均可接談。(三)李松風在百靈廟，轉達中央對於內蒙之期望，並徵詢各王公及代表之意見，大致尚能相合。(四)黃部長及趙副委員長，此次來蒙巡視，均主張推誠相與，外間傳綏遠省政府派員隨同出發，絕非事實。(五)行轅準備分往各盟旗調查應用物品，三日早已運往百靈廟。

【歸化三日電】班禪代表夏慈仁堪布，連日謁黃(紹雄)趙(丕廉)，結果圓滿，三日晨夏返百靈廟復命。

【太原四日下午八時本報專電】葛敏恩四日赴河邊謁閻，商蒙事。晚仍返并。

【本市消息】中委恩克巴圖，連日在平與各蒙古王公會面，擬不赴蒙，將暫留平，返京期未定。又德王代表包悅卿，原定昨日(四日)返蒙，嗣因事未畢，已改明日(六日)啓程。1

余飛鵬談
贛匪竄深山
三個月可結束

【南京四日下午九時本報專電】交次余飛鵬，四日晨由贛抵京。據談，贛省自剿匪軍總攻後，朱毛匪大部均逃入深山，不致與中央軍交鋒。蔣注重收復匪區後之整理。決用三分軍事，七分政治，扶助各縣良民，安定地方，約在三個月內，豫鄂贛剿匪，可告一結束。

陳濟棠召開軍事會議
蔣光鼐到港日內返閩

【香港四日下午八時本報專電】陳濟棠四日晨十一時，召開軍事會議。討論：一，贛南剿共計劃及整個行政，二，贛東四師，三，調余漢謀四師回東江訓練，四，各區綏署存廢，五，設全省警衛總處等問題。派郭漢庭，四日晨飛汕，迎張瑞貴回省商軍事。

【香港四日下午八時本報專電】蔣光鼐返粵，爲子完婚，在省會與陳濟棠數度晤商要公。茲事畢，於四日晨早車來港，翁桂卿等隨行，即赴私邸休息。據談：如在港無事，二三日即返閩，先赴漳晤蔡廷鍇，再赴省。1

平瀋通車
日內開始交涉
殷同來平請示

【天津本報電話】此間傳云日武官柴山，由長春返平後，關於平瀋通車問題，有於日內開始交涉說，北寧路局長殷同，因是於昨(四日)晚赴平，謁政整會委員長黃郛，請示交涉方針。

【本市消息】北寧鐵路局長殷同，昨(四日)日下午七時十五分由津抵平。據殷氏在站晤記者，關於北寧路車直達瀋陽問題，當我方接收唐榆段時，曾有此提議，故不能不準論。日方對我提及此事。外傳用第三種方式實現通車一說，不過是一種意擬。即使將來直達通車實現，亦并非與僞奉路聯運。予此次來平，無何重要任務，明(即今日)日或不返津。

韓復榘晤馮
談農村救濟問題
馮玉祥衛隊實行縮編
韓昨晚已抵曲阜

【濟南四日下午十時本報專電】四日晨六時五十分，韓復榘等專車抵泰安，馮派李炘，陳國梁及軍隊與泰山各機關商民代表，到站歡迎。韓等下車，徒步上山。到五賢祠晤馮，談約半小時，多關農村救濟問題。早發後，馮邀韓等參觀烈士祠後，韓下山，因喊冤告狀者塞途，韓在縣府詢問後，交縣長周百鑑依法訊辦，並召集縣長，及法院人員，囑以勿積壓案件，應憑良心作事，謀解人民痛苦。當由韓多峯，葛金章，代點縣府各機關人名，張連陞視察監獄，查詢案件。下午一時，韓在岱廟召開民衆大會，到市民及學生甚衆。先由沙月波，關喧精演說，韓接理喊冤案數件，交縣長法辦，復親向民衆訓話。下午三時半，韓專車離泰、旋到大汶口點驗[illegible]十師騎兵營後南行，當夜八時抵曲阜。馮談：對時局無意見，韓來未談及本人出處問題；對林鑾督辦事，仍無所聞。吳談對泰安縣政，大致滿意。

憲法初稿
將展期審查
一部份起草委員主張
行政院長須國民大會選任

【南京四日下午九時本報專電】憲法起草委員會，有委員多人主張中央政制，雖採大總統制，但行政院長，由大總統呈請國府任命，則大總統職權，似嫌過大，主張行政院長由國民大會選出之。又對地方政制，主張縮小省政府職權，而增大縣政府職權，因是憲法初稿，須展緩審查期間。1

【濟南四日下午十一時本報專電】馮將駐泰安衛隊，實行縮編，節省開支，裁汰四百餘人，四日晚由泰運至濟南，駐市府，即給資遣散回籍。

危機一髮的內蒙（二）

王謨講　孫德耕　曲友誠　記錄

蒙古人雖分多數的小部族、但均屬蒙古族，與通古斯族的緣極接近，其言語，文字，俗習，有許多相同的地方，所以從古以來，兩民族的結合甚爲密切，道一點在政治上大有關係、吾人切不可忽視。日人現時高唱之「滿蒙」，也就是利用這一點，殊不知現時的「滿人」，言語文化均巳失其特立性，與蒙人捏合，實非易事。蒙人主事收畜，近世因受漢人之陶治，雖漸有事農業的，但其數究少，且作農的方法甚粗拙。其民性雖尙存古代騎射的遺風，但因多年受喇嘛教陶治的結果，巳經成爲柔順，誠樸的人民，其酒脫，正直，眞實的長點，爲漢人所不及。蒙古人中，分宗族(貴族)，平民，奴隸三階級，(一)宗族又分台吉(太極—太子)和塔布囊二者，前者爲成吉思汗的子孫，後者爲當時的功臣和其親戚的後裔、現時的王公，多屬這一級。(二)平民多爲宗族家人的子孫，也是蒙古族中的人。(三)爲奴隸，乃是蒙古人征服他族時所捕獲的捕虜，通古斯人，回人，漢人……等等都有，奴隸是可以隨便饋贈，買賣的，不能與蒙人通婚姻。

漢人乃清朝中年以後，由黃河流域，長江流域移入的人民，在清初，因清廷長懼武勇不馴的蒙古人受同化力強的漢文化，以防他們的思想變遷，故禁止漢人入蒙，及清中葉以後，因漢人的人口和勢力膨脹，以不可當的壓力侵入蒙古，最先即侵入北省接壤的地方，從事開墾，經商，漸入腹地，凡所經過的地方，蒙人即剝被漢人同化。至清末，漢人的人數巳經超過蒙人，至民國初即設漢官吏，改爲縣治，凡漢人多的地方，都改爲特別區，以作行省的準備。蒙人因鑒漢人的着着其展，因嫉視而又加以恐懼，的實用漢人的移入，使蒙古於無人土地[illegible]逼近，蒙人則步步退縮，長此以往，不知伊於胡底，於是蒙人廼起反抗之心，這也是蒙人要求自治的一個動因。

[illegible]了清初，清朝因鑑於喇嘛教對於蒙古人的束縛力很大，並且想借此拉攏西藏，於是清帝以身作則，建宏大的喇嘛寺，以獎勵蒙藏人信奉喇嘛教，從此以後，蒙古的喇嘛教更見普遍，信仰益烈。到了清末，達於極盛的境地[illegible]

(乙)內蒙古的歷史和政治

蒙古在古時分爲多數的部落，無統一的結合，如周時的猶狁，犬戎，東胡，秦漢時的匈奴，鮮卑，都是蒙古人的部族，此等蒙古人和其西方的土耳其人，都是慄悍的牧畜人民，因爲看到他們自已的地方若塞，羨塞豐富的漢土，所以常常南下，侵入漢人所居的地方，特以黃河流域爲最甚，一旦侵入之後，便定住漢土，日後與漢人混合，所以我國的北部久巳被此等牧畜人民混雜。到了晉以後，此等蒙古人乘漢人的衰頹，簡直入主漢土。[illegible]

漸漸失卻，內部常起混亂。自元以後，蒙古的大半是成吉思汗的子孫[illegible]

又竭力懷柔，對於各王公[illegible]

北平晨報

集中太平洋美艦隊
決明夏調回大西洋
遠東緊張情勢轉趨緩和
日輿論得到精神上滿足

【華盛頓三日中央社哈瓦斯電】美海軍自一九三二年三月以來，即集中太平洋，始終未嘗撤退。明年夏季，擬調往大西洋巡邏，此事係羅斯福與海軍各首領會商以後，始行決定。海軍部長史宛蓀解釋此事謂：大西洋與太平洋兩岸情形，美海軍均應熟悉。按美海軍召回大西洋，即使爲暫時辦法，其用意亦在使日本輿論，在精神上得到滿足，並使遠東緊張情形，得以緩和。按自去年春美大西洋艦隊掃數調至太平洋以後，美海軍實力幾完全集中於太平洋海面。據美方所迭次發表之聲明：大西洋艦隊所以遲遲未予調回者，經濟問題實爲其主要原因，但外面流言，僉以美國之在西海岸線檀香山一帶集中海軍實力，舉行大操，用意所在，實所以表示該國對於太平洋之風雲已早有準備也。

【東京四日新聯社電】關於美海軍移動問題，日海軍省當局發表談話如下：「迄今配備太平洋之美國艦隊，來年春夏之交，一時迴航大西洋，及秋再歸還太平洋，此消息雖有耳聞，惟尚未接確報。美國海軍之配備，固應由美國自作主張，吾人不必取其一時的行動，而加以批評也。」

【東京四日新聯社電】關於美國決將去年集中太平洋之全艦隊，來夏移駐大西洋之消息，日外務當局四日非公式談話如下：「外務省尚未接有公電，美國將其全艦隊集中太平洋者，意在爲備去年上海事件當時遠東之事態也。因此極度刺戟日本輿論，其結果致日美關係。呈有一觸即發之緊張局面。今者美國殆已決將全艦隊移駐大西洋岸者，無論其理由何在，較司汀生國務卿時代之美國之對於遠東事態之認識，已示一進展，而爲含有緩和對日感情意味之一種具體的表示也。吾人認美國此舉，爲緩和日本之對美感情，而使日美關係好轉，故不吝重視之也。至或謂美國艦隊之移駐大西洋，係與歐洲諸國頡抗之說，想不當也。」

羅李會談
將側重政治
尤注意遠東時局

【華盛頓三日中央社哈瓦斯電】李特維諾夫行將抵美。下星期二，美總統與李氏之談話，聞將側重國際政治問題，而對於遠東時局，尤爲注意。美總統之決意與加利寧互通訊問，其主要原因，與其稱爲屬於經濟方面，無寧稱爲屬於政治方面。據云：自十月初旬以來，美政府迭次接到該國駐滿洲各官員之報告，僉以俄日邦交已入悲觀之狀態。外間羣信俄美外交關係，如重見恢復，則二國海軍友好之關係，勢必繼此發生，故俄美邦交之改善，其影響於俄海軍根據地，海參崴軍事上之價值，定非淺鮮也。4

荒木把持下
日內閣又將會議
改革內政策
日預算案自明年度始
數年間均將繼續增大

【東京四日電通社電】荒木陸相以齋藤首相以下各閣僚中，對於在五相會議中決定以國防及外交爲基調而實行國內改革政策事，尚有未能諒解陸相之真意所在者，故似將向首相陳述有從速解決農村問題，思想問題，及教育問題之必要。而圖促進此事。又陸相因恐國策審議，在預算閣議召開後，將被視爲次要的問題，故希望在預算閣議舉行以前，或舉行期中：同時審議國策大綱。關於此事，軍事中央部之中堅軍官亦予以支持，而在二日晚之會議中，一致主張勸告局長與部長，稍事積極的輔佐陸相，共策進行。是故今後齋藤首相以次各閣僚，若就此事採取敷衍一時之策，則頗有與陸相間發生正面衝突之虞。

【東京四日電通社電】齋藤首相因鑒於國防外交之五相會議成績欠佳，原擬俟預算閣議告終後，始召開關於內政問題之五相會議，從長討議。但現荒木陸相，及其他各方面，督促從速舉行之聲頗盛，故決於舉行預算閣議時，同時召開關於內政問題之五相會議，而於七日之通常閣議畢後，即在齋藤，山本，後藤，中島，永井五相出席之下開議。高橋藏相若無其他特別要公，亦擬出席會議。如是則五相會議，將變成六相會議，其所擬討論之問題，當屬農村生活安定策，米價對策，農村負債減輕策、與肥料對策等。

【東京四日電通社電】關於審議明年度預算之大藏省預算省議，將於本日內估計歲入預算，並查定文部省歲出預算之一部。而於其後入於文部省其他部分預算及農林省預算之審議。故度其全部查定完畢時期，常在入日左右，而須俟至十日左右，方能召開預算閣議。至預算省議中之難關，當屬陸海軍預算，而勢難免在省議中引起相當之爭論。但就迄今之經過情形觀測，省議前途大體如左：

一，關於歲入預算估計，因財界有好轉之象，租稅收入，及官業收入，均可望增加。故預料其當較諸本年度預算；增加稅收九千萬圓，惟不能依是即樂觀，爲得緩和公債發行情形。

二，關於陸海軍預算，雖將就查定原案，行極嚴格之查定，但依高橋藏相行政治的考慮之結果，顯將較查定額數增大，而益促成預算膨脹之勢。故明年度預算之最後案，將突破本年度歲出預算額數。

三，軍事費既促成歲出增加，而引起歲入與歲出不均衡情形，自不得不出於多發赤字公債之舉，其結果新公債發行額，勢將超過十億圓。

四，軍事費之膨脹，係以應付一九三六年之國際的重大時期，爲目標，故在今後數年間，均將出現於預算面上，加以召開所謂內政會議之結果，其應於昭和九年度截止之時局匡救費，亦勢將在實質上延至明年度，故預料預算案在最近數年間，將繼續增大。

五，此種預算膨大之趨勢，足使經濟界受通貨膨脹之利，而可望自昭和十年度起，具體的實行增稅辦法，以作爲維持預算均衡之一策。4

◇◇考古續記◇◇

……【下】……

清初，其中尙無「安上」之名，康熙間始有，後乃呼庵爲安。予更考及陳姓墓碑，知其遠祖乃明末來此，名陳應料，至今已十五世。吾等居處之老東人陳大禮，適在此十五世中，爲陳氏族長，其下尙有七世，此村無一雜姓，陳氏一族，可爲吾國民族宗法社會之一代表。

黃土亂石中，掘得畫石五塊，其中一塊，鐫刻極精……

日之建築物，爲後日夷毀遷移者。按陶片製造及雕刻之花紋，五銖錢鉛簪等物，可斷定其時代確在東漢。至於其中掘獲之骨骼，已不能作爲根據，蓋此三壙經人發掘已不知經過若干次，其中原來骨骸，早已蕩然，將來非連續發掘其旁墓葬，或得有墓誌，或於石上得有刻字，再集合研究，方可全部瞭然明瞭。現在若僅據一隅之物來推定，將來恐與預料者有所出入。本日僅有第三壙中之石土完全提取淨盡，總算告一段落，剗正計畫另開其他墓壙，俟董委員來商定先由何處着手進行，即可動工發掘云。（一日）1

美在國外購金
數量價格均守秘

【華盛頓三日中央社路透電】美國因有兩種理由，對於在國外收買黃金事，嚴守秘密。第一欲避免他國牽入貨幣戰爭，第二欲使投機者不知此中真相。美國不宜佈每日購金價格之決議，當然有其他原因。美當局不欲以其所爲者明示局外之人、再就種種現象察之，除提高金價之計劃外，美當局至少亦欲穩定美元英鎊與佛郎之滙價，但不欲使此滙率固定不變。

【華盛頓三日合衆社電】今日羅斯福總統之政府，否認美方有意藉其統制貨幣及購買黃金之政策，以擾亂世界金融之穩定。政府官員表示：美國將與英格蘭銀行及法蘭西銀行合作，以維持世界金融之穩定。雖美方已着手施行其購買黃金之計畫，至於數量與金價，則守秘密，與其原意相反。

農民不安情形日甚
政府擬提高農產價格

【華盛頓三日中央社路透電】美中西部之農民，漸呈不安之象，當局聞之，頗爲焦慮，故已草擬一種新計劃，欲以有限制的定價，提高農產品價格，其詳則刻在考慮中。中西部五州州長與農長華萊士，現正從事編擬，務期速成，俾即提交總統

【華盛頓三日中央社哈瓦斯電】美國自實行復興計劃以來，農民方面未蒙其利，故反動甚力，前已發生罷耕運動。據最近所得消息：美國中部農業發達之各州，形勢益趨惡化，非農宣言：嗣後將不僅以空言威嚇政府，現正在退伍兵士指導之下，組織軍事團體，用意所在，顯欲以實力相抵抗。美當局對此甚爲憂慮。

法下院通過
信任政府案

【巴黎三日中央社哈瓦斯電】本日上下兩院舉行會議之始，均停會一點鐘，爲班樂衞致哀。再開會時，政府提議，將班樂衞安葬於名人墓，經兩院予以通過，下院旋即聆取沙勞特之施政方針。急進黨及中央派對於宣言中關係財政之一部份，鼓掌贊成，至關於外交政策之一段，則係社會黨與急進黨鼓掌稱贊。下院宣告休息，至下午七時重行開會，將信任政府案提付表決，結果贊成者三百二十票，反對者僅三十二票。

【巴黎四日中央社路透電】法下院以三二零票對三二票通過信仰政府案。投票後，沙勞特發言：謂法蘭西乃我的宗教，我切愛國家，我國現僉臻偉大，敢我不僅從近處，且從遠處視察之，我國對於世界負有一種大使命，倘望擁護民國者，予我以援助，俾成就造成國家偉大之事業。政府之財政計劃，將於數日內提交國會，屆時吾人對舊門貫激之政府如必須傾覆，則不妨傾覆云。中央黨與新社會黨，皆投政府票，共產黨與極右黨則投反對票。右翼黨與社會黨等，未投票者都二百五十人。

德退盟後
瑞比有戒心
極力鞏固國防

【瑞士熊城三日中央社哈瓦斯電】近來外間流言，謂嗣後德法二國，如再以兵戎相見，則德將假道瑞士以入法。自此種消息傳出後，瑞士政府甚爲戒懼，日前已有瑞士政府，擬向議會請欵鞏固德瑞邊境各防禦工事之一說。最近瑞士內閣，又向議院請求經費八千二百萬佛郎，以便補充軍器及軍隊服裝。

【比京三日亞細亞社電】議中比利時政府之一千九百三十四年預算，預定八萬萬六千九百三十五萬六千比國佛郎，爲國防經費船用之建築軍器擴充布魯芝出廠、增加機器廠、與完備生產能力，以能供現時之需爲標準。政府計劃中，並有一條欵，授權比皇，當戰事發生。對於保衞人民可便宜行事。

日本將組
警備艦隊

【東京四日電通社電】日海軍當局，爲應付一九三五或一九三六年之非常時期起見，決令橫須賀佐世保及吳各鎮守府，各將其待向海上出動之艦船，另組警備艦隊，而置一少將司令官，俾當指揮監督之任。並於其下設一叅謀機關長，充任幕僚，以防減退鎮守府所屬艦船戰鬥力。4

美將舉行
大規模市選舉

【華盛頓三日合衆社電】美國於十一月間有一百處舉行市選舉。今日社會方面準備予以深切之注意，由此項選舉可悉地方政團對國家「新政策」之反響。大部地方之選舉，將於星期二舉行，一部份之注意將於星期二日六州對廢除禁酒律之投票。紐約市之市長選舉，將爲一最重要者，因羅斯福總統與郵長法萊氏均會任是。（按法萊氏並兼任民主黨全國委員會主席）但其他如府特律，奧爾巴尼，藏通，普洛否騰，及斯克齒吞各州之市選，將有一九三二年以來之最猛烈的競爭。民主黨成功將被認爲社會方面信任之表示。

法著名科學家
魯克斯逝世
發明以馬血清治白喉者

【巴黎三日合衆社電】巴斯他（法科學家）學會會長魯克斯氏今日在此間逝世，魯氏係世界之一著名科學家、並係極力奮鬥以近代醫學治療病症之領袖。【按】魯氏於一八五三年生於法國，係法國之著名菌學家，發明以馬血清治療白喉，名聞於世。

孫殿英部擬暫止平羅
朱紹良電中央告戰禍已迫
青海部隊陸續開寧夏增防

【本市消息】關於孫殿英部西開問題，現尚未解決。聞孫氏因塞北天寒，行軍不易，擬將已開部隊暫停平羅，未開部隊屯集包頭，俟明春天暖再候令前進。據二日蘭州電訊，自孫殿英軍節節西開，江北三省軍民紛紛反對，局勢日趨嚴重，青省特別表示激烈。據青海省府代表馬餘三談，現孫部西上情勢，益趨緊張，青海方面已派韓旅長起功馬團長步黨，率旅團已於十一日由甘州起程赴軍漆防。刻已達目的地，其餘步騎各部繼續由青開拔，共維西北全局，解除三省民衆艱苦。又朱紹良三十一日有電致中央，謂孫殿英即奉令西移，甘寧青三省軍民反對極烈，僉以孫部雖稱九團，而實擁有五六萬衆，青西沮滯不毛，斷難容納。且沿途經過，均屬災區，刦後餘黎，何堪供應，羣情僨激，準備抗拒過境，戰事迫於眉睫，釁端一啓，則不特三省地方均遭糜爛，而西北全局亦不堪設想。某受命伊始，整理未遑，中央命令攸關，既不致稍有違背，而地方安危所繫，又不能不極力維持。似此情形，實非某之綿薄所能負責等語云。1

杉村抵閩
勾留三日赴厦轉粵

【福州四日下午九時本報專電】杉村陽太郎三日偕滬領船津，乘盛京丸抵閩，定四日晨在駐閩日領署，宴請本省各要人。擬留三天，即赴厦轉粵。杉村對人表示，謂此來爲視察日僑狀況 2

鄧澤如赴港謁胡

【香港四日下午七時本報專電】鄧澤如三日夜來港，訪胡漢民。

意使過港
乘原輪赴滬

【香港四日下午九時本報專電】新任意國駐華公使，及我國留比德學生四十餘人，同輪抵港，意使原輪赴滬。2

黃河水利會
進行測量工作
第一隊業已測過沁河

【開封四日電】張含英，三日由京，安迪生由鄭汴後到汴。據張談：黃河水利會，在京人員，定八日全數來汴辦公。王應檢擬十五日來汴，第一測量隊，工作已開始多日，測過沁河。第二隊正在組織，隊長任周宗漣，測量員十五名，成立後，由鄭向下游測量。咸陽潼關陝州，已設水文測量隊，近並擬在魯十里鋪利津設立。

魯西難民九千餘到濟

【濟南四日下午十時本報專電】魯西難民來濟先後共十七批，計九千二百餘人，除顧尋靠親友者，現在收容四千六百餘人，尚有續來者，市府及省議會，正籌設大規模收容所。1

莫德惠有回國說

【本市消息】中俄會議中國全權代表莫德惠，自九一八事變會議停頓後，即由俄黎春往意大利暫住。頃傳莫氏定本月十日，偕前外次王家楨由意起程回國。2

石匣日軍
撤回灤平

【密雲通信】日軍撤退後，縣城東西南三門即由我保安隊把守，對出入行人檢查頗嚴。三日午後，保安第七中隊一隊，由隊長趙瑞麟率領到密雲，分駐縣城及南關一帶。石匣鎮日軍數十名，二日晨九時乘汽車完全開回灤平。該鎮商會會長張伯然等，特在東門外設茶菓桌歡送。2

金樹仁罪狀
行政院指示
令最高法院從嚴檢舉

【南京四日下午十時本報專電】行政院四日指令司法行政部，謂金樹仁犯有外患，瀆職，屠殺人民，掠奪財產等罪，仰令飭最高法院從嚴檢舉。2

頤養天和
林森遨遊山水

【福州四日下午四時本報專電】林森四日下午由青芝寺上省，定五日偕林知淵赴福清福靈寺遊覽，七日再返省。2

津海河整委會
定九日開會
決定第二期工作

【天津本報電話】天津整理海河委員會，定本月九

國麥價慘跌
美麥到滬

【上海四日下午十時本報專電】麵粉業息：首批運華美麥，分三船，每船七千五百噸，總共二萬二千五百噸，有二船爲美商達孚公司經銷，一船爲華商合中企業公司承銷，本月底或下月初到滬。

【上海四日下午十一時本報專電】美麥來華息傳出後，國麥價慘跌，各業四日晚開會，決派代表晉京，向財部接洽各問題。2

懲戒湘省委
譚常愷免職停用

【南京四日下午十時本報專電】湘建設廳長譚常愷，屢被控告密貿礦砂案，經監委羅介夫查實，提出彈劾。經國府政務官懲戒委員會議決：譚常愷免職，並停止任用十年。2

要聞簡報

◇丁超五，陳紹寬，四日夜車由京赴滬。（南京專電）

◇孫良誠到贛，係遊歷性質，待謁蔣後，再他往。（南昌專電）

◇鐵部招商水陸聯運總合同，經部聯運處長俞棪簽後，四日攜來滬，交劉鴻生，定六日同時生效。（上海專電）

◇交部四日令催各航政局，調查所有船隻，限月底報部考核。（南京專電）

◇民營電業聯會五屆年會，四日改選執監委，漢既濟水電公司等當選，四日午閉幕。（漢口專電）

◇國際貿易局，調查全國畜產，總計牛二二二萬餘頭，羊一九四萬餘頭，豬五五二萬七千餘頭，已呈部備案。（上海專電）

◇測量隊傳健武等一行六十餘人，已抵寶雞，四日起開始正式施測，先測水庫，再向下游進展。（西安專電）

◇江南造船所代江海關所造之大型巡艦和星號，於四日下午二時行下水禮，由海關巡防處潘主任夫人擲瓶。（上海專電）

◇鐵部四日令各路，對最易腐爛貨物，應予立即給車裝運，其他貨物，亦應按照托運順序，分別依次辦理。（南京專電）

◇財部將提前於十二月起，實行徵洋米稅。（上海專電）

◇日十一艦隊司令坂野，四日晨由漢乘安宅赴滬，所有日駐漢海軍事務，由武官田屋照料（漢口專電）

◇前北寧路局長錢宗澤，四日晨過濟北上。（濟南專電）

◇五全會決展期後，海外代表先期來京者，政府已飭財部撥發特別費五萬元，爲回籍川資。（南京專電）

◇引洛工程，迭經大荔朝邑各縣人民請願興築，邵力子提案，擬自本月起由省庫募籌兩萬元，爲引洛工程費，業經三日省府會通過。（西安專電）

◇政整會委員長黃郛，特於四日下午七時半，在外交大樓，設讌爲英使藍博森祖餞。（本市消息）

◇第四十軍長龐炳勳，偕中委張厲生，上月赴贛謁蔣，昨日下午二時零五分由京抵平，不久將返察省原防。（本市消息）

◇交部頃加派黃曾樾，克立德，麥倫達爲萬國郵政會議參贊，黃四日由滬抵京，向部請示方針。（南京專電）

◇何鍵三日上午親到省府銷假視事，處理一切要務。（長沙專電）

◇張繼定六日赴贛，親授剿匪有功之第六師第三十四團榮譽旗。（南京專電）

◇魯滌平二日出發巡視後，現已至定海縣，將繼續往甬溫沿海各縣勘災，約一週後返省。（杭州專電）

◇陳慶雲前出國考察空軍，四日晨乘意輪康脫凡第號，返國，抵港即返私邸休息。不日即北行。（香港專電）2

家庭樂園

家庭之語

鳳姐的金融資本

老摩登講財閥

＝家庭學術講演之七＝

老太婆

人人都愛錢，人人都願意錢多。但是，錢怎樣纔能多起來呢？難道說，這錢還能下錢不成？（註：下者養也；這養是生養孩子的養字。）誠然不錯。錢是會下錢的。錢怎樣纔能下錢呢？要使牠動轉起來，成為資本，就可以下錢了。普通人既不作賣買，又不開工廠，他的錢怎樣能動轉起來成為資本呢？祇有送到銀行裡，通過銀行以進入工商業，就成為資本了。

有人說：『存錢是封建社會的事情。』這話誠然不錯。在資本主義之下，錢是要動起來的。資本主義下絕對不願意有躺着不作事的真正「間錢」。在資本主義底下，人是跑百米的急進，就因為錢在那裡飛也似的轉動的緣故。老大中國人都是邁方步走不快，並且根本上就不高興走的太快，乃是因為錢存那裡躺着蒙頭大睡，不太動轉的緣故。此老太婆所以由唯吃史觀而唯錢史觀也。

把錢轉動起來弄下錢的這種方法，紅樓夢上的鳳姐，她——聰明絕頂的她——早就知道了。鳳姐在賈府當家，把家常日用的錢放了出去吃利息，鬧的了頭老媽子都敢怒而不敢言。那時候，沒有銀行，要是現在，用不着那們費事！

各位女太太聽到了這一番議論，大家都表示贊成，都願意把錢放在銀行裡吃利息，唯獨王二嫂反對。她在這樣重的摩登空氣裡還是主張把錢存在炕蓆底下。她說：『那種辦法雖然沒有便宜，可是最穩當。放在銀行裡吃五厘六厘的小利息，如若銀行一關門，成了禿尾巴鷹，悔之晚矣！』

老摩登對于王二嫂的話，認為頗有道理。老摩登說：『在外國鬧經濟恐慌能影響全社會，原因就在這裡．家家戶戶，男男女女，老老少少的錢都送到銀行，銀行又放給工商業者，經濟情況一天一天好，自然是不成問題，一旦恐慌來了，貨物賣不出去，工廠關門，放款收不回來，存款提不出去，銀行擠倒，連家裡老太太和小孩子都會哭起來，因為她們買糖買點心儉省積下的錢都沒有着落了！』

老摩登又進一步說銀行的作用道：『銀行不但能把社會上，家庭裡，各個人的錢積聚起來，並且銀行本身也時時刻刻在那裡集中。誰存錢都願意存在大銀行裡，因為大銀行穩當可靠，不至于倒閉。越是經過恐慌，小銀行倒閉許多錢越向大銀行裡流．大銀行打倒小銀行比大工廠打倒小工廠容易的多。所以銀行不光能把錢積聚起來，並且能積聚到極少數的大銀行裡。社會上所有的金錢都掌握在極少數的銀行老板手裡，他一動自然是全社會都要亂顛了！

『銀行不光是聚錢，到後來，各工商業也被牠支配了。因為工商業的股票大半都在銀行手裡，工商業借款也都是找銀行，銀行一方面是牠們的股東，另一方面又是牠們的債主，久而久之，工商業就和銀行混合在一起了。這種銀行資本和工商業資本的混合叫作「金融資本」。最大的金融資本家叫作「財閥」。每一個財閥都是銀行家同時又是工商業者。比如美國的兩個大財閥，煤油大王羅克費洛和鋼鐵大王莫爾根都是大銀行家。日本的三井財閥和三菱財閥都是銀行家，也都握有工商業。

一有了財閥，全社會上所有的財富就掌握在兩三個人或三五個人手裡。銀行祇能聚錢，工商業上的獨佔祇能獨佔某一種生產部門，有了財閥的金融資本家之後，所有的錢，所有的工廠，所有的商業，所有的礦業，所有的鐵路，一切等等都包羅而掌握在極少數人的手裡，社會上更是富者越發的富而窮者越發的窮了！』6

優待民衆教育館

家庭之話第一二三集

老太婆的「家庭之話」是最利的民衆教育讀書，每一篇文章對於喚起民衆都有重大的刺激和深濃的趣味。第三集「明清演義」連同第一二集的「太太的國難」及「摩登過節」均優待各地民衆教育館，每本祇收一角五分（定價二角），郵費二分。代為批發者可有特別折扣辦法，訂購及批發均在讀賣社（北平西四北翠花街十九號）。

附告：家庭之話單行本山西太原新代售處為柳巷覺民派報社及晉新書社。6

既婚時代的婦女衛生（十）

七　姙婦的食物（續）

（B）姙婦食物的適否

△食餌的一般注意　姙娠初期，普通因為消化管機能衰弱的原故，往往影響胃腸，發生故障，但是為不妨胎嬰兒的發育，對於姙婦的食餌便不能不十分注意。對於姙婦的食物，以往專列舉禁忌的食品，嚴加禁止，現在又有專推某種滋養品，如鷄蛋，牛乳，牛肉等特別多量攝取的傾向，其實這都是錯誤，姙婦的食品，也與常人一樣，既沒有絕對應該禁止的東西，也沒有一定必須攝取的食物。應該注意的：

第一便是攝取普通食慣的物品。即使在「害喜」的時候，只要是姙婦吃慣的和嗜好的，到胃裡決沒有不消化的事，所以姙婦嗜好的東西，可以適量的給與，不必限制。

第二應該注意的，是給易於消化的食物。姙娠婦人，不用說應該多吃滋養豐富的東西，不過，決不要不考慮胃腸的消化力，無理的勉強攝取，不能吸收，反而傷害胃腸，姙婦與胎兒都受不良的影響。

第三須注意勿陷於偏食。例如鷄蛋牛乳是姙婦的理想食品，便每天只食牛乳鷄卵，以致營養不足，使胎兒的發育發生缺陷。所以應該各種營養素都適度的攝取，勿偏於一方。

第四應注意多攝取胎兒發育必要的石灰分，及含有各種維太命的小菜及果物。

第五到這姙娠後半期，普通姙婦多半食慾大增，這時期內，更特別應攝取滋養豐富的各種食品。至於分量，應該視姙婦的健康及營養狀態而定，各種食品以外，比平日多食鷄卵與牛乳為適宜。

△食品的選擇法

（一）鳥獸肉　以牛，猪，鷄肉為適宜，山鷄，鴨，小鳥類以不食為佳。牛猪，鷄肉的湯，在食慾減退的時候飲用更為適宜，不過姙婦患腎臟病的時候，肉類，特別是肉湯，便不能不禁忌。

（二）牛乳與鷄卵　牛乳是易於消化，易於吸收，滋養最豐富的一種食品，是姙婦的理想飲料，尤其是冷牛乳，既為「害喜」時的理想品，每日連用還可以免除姙婦最易患的便秘。不過牛乳也有不喜吃的人，假如不喜歡吃，亦不必勉強。鷄卵也是姙婦的理想食品，尤其是半熟或生食最佳，不過患腎臟病的姙婦，生卵不能不禁止。

（三）魚肉類　魚肉類的滋養分，不劣於牛猪肉，且較易於消化，其中以白色魚類，如鯉魚，鰈魚為適宜，其他烏魚，鱒魚，以及脂肪太厚的鰭魚類，常有害胃腸、且有中毒之虞，以不食為宜。至於小魚類巳如上述，為補足不足的石灰分，對姙婦及胎兒發育上，都是必須的食品。

（四）蟹，蝦，烏賊，貝類　各種均富於滋養，但不易消化，特別喜吃時，儻以少量為適宜。

（五）海藻類　巳如前述，富於石灰分及無機鹽類，為姙婦必須的食品。

（六）豆類及其製品　大豆，小豆的滋養分很豐富，不過豆皮不易消化，食時以去皮煮食為宜。豆腐營養豐，而易消化，可以多食。

（七）野菜類　一般野菜，均富於無機鹽類，鐵分，石灰分，及各種維太命，有助消化與去便秘的功效，務必充分攝取。其中尤以西紅柿，洋白菜，白菜，菠菜，胡蘿蔔，蘿蔔，百合等最良。西紅柿，洋白菜因維太命C最多，以生食為最佳。

（八）果食類　果食類為姙婦嗜食的東西，選擇時以新鮮，成熟的最好。果實中以蘋果，蜜柑，橘子，香蕉，葡萄為佳。果實中因富於無機鹽類及維太命，可以調節胃腸，通大便，唯須注意勿陷於過食。

（九）香辛料　加利粉，生姜，辣椒，胡椒等均為姙婦應避忌的東西。不過姙婦特別想吃，用為增進食慾，可以稍稍攝取，不必嚴加禁止。再則加入魚，肉中作調味料用，也可以不必太限制。

（十）酒及其他飲料　酒類姙婦應禁止，上等的茶，珈琲，葡萄酒等亦應禁忌、夏季的冰水，酸梅湯等尤不能不注意。此外如普通茶類，麥湯，汽水，果子露等，姙婦可以適量的攝取。6

小朋友園地

貓是狼的師傅

趙鴻鈞

狼是一種最狡滑的野獸，深有智謀，加着精練的技能，人們持着器械追逐牠，有時反被咬傷，故俗稱「狼是拳教師—」。

狼有這樣大的本領，是從什麼地方學來的呢？傳說：有一日，狼貓相遇，狼見貓舉止活潑，便拜貓為習藝師傅，貓把自己捕捉老鼠的捕，跳，咬，吃，……種種方法，一一教給狼，狼便用此法以捕捉人：起首怎樣的在僻靜等候，次是遇見時怎樣跳過去捕捉，再次是怎樣的先從脖項前面咽喉上咬，再次就應刮開肚子，最後纔能吭血食肉。雖然貓教了狼許多技能，但自始至終，總疑心狼是沒有良心的，狡滑不過的野蟲，所以牠自己還留了一著，以作護身之用。

狼學的日子久了，自以為滿足，一天，牠問貓說：『師傅；我把技能學完了沒有？』

貓說：『我把技能全教給你了！』

狼聽了暗想道：『如果師傅再教給別人，豈不是有了和我自己高低一樣的本領的人了麼？不如我乘機把師傅吃了，那世上就惟我獨尊。』主意打定，轉過身來，就乘着機會捕貓。那知貓還留着一著，未曾教狼，狼剛上來捕貓，貓便撲刺撲刺的上了樹；狼只是在樹下呆看，卻上不去。

從此，貓再也不肯教狼，所以狼的子子孫孫，迄今還是不會上樹。

現在鄉間的小朋友，如果遇着狼的時候，在有樹木的地方，就實習上樹的方法，然後再喊呼別人來救他。這大概是從小兒受了這個故事的暗示的原故吧?!

（贈信紙三十張信封十個）6

漂泊者

王冰之

夜霧漫漫，我的眼兒迷離；

秋風颯颯，我的孤子哀嘯；

四外皆是黑茫茫的曠野；

天呀！何處是我的歸宿？

◇　◇　◇

憶：那夜間黃水橫溢，我的家全被洪濤吞去；還幸呀，我挾稚子萍踪的漂流，疼心呀，她和我們永離！

◇　◇　◇

嘆：富人們樓頭高居，心安神怡；大人們美食豐衣天天沉醉在女人的浪笑裡，我這肌膚戰慄的災黎喲，何處是我的歸宿？

雙十節於七師。

（贈信紙二十張）6

南開醫院

東四北大街船板胡同西

電話東局三三五七

煙敵　戒烟

六大特色：不痛苦　不打針　不昏迷　不吐瀉　日期短　戒費廉

購藥自戒

不含毒質……不尚藥癮

隨吸隨戒……精神歡愉

逐日減量……日期短促

能服四日之量……每罐四元

腳踏實地　時勢所需要

[illegible]

萬國儲蓄會啟

北京王府井大街九十八號　電話東局一五二二號

救濟遼寧難民財產保管委員會啟事

[illegible]

瘋病救星

鄙人家傳秘法專治男女瘋病精神病若療治無效分文不取貧苦免收蒙公安局發照許可鄙人確有保好實力望海內同胞有患此症者請來地安門外大翔鳳胡同四號安公館接洽 [illegible]

戒煙　百補矮瓜精

經國民政府註冊中央衛生部上海工部局化驗證明 [illegible]

華美大藥房

眼病救星

[illegible]

痔漏包愈

[illegible]

東四南路東門面

仁濟堂王醫

咳嗽

專治男婦老幼新久輕重各種咳嗽常年不止

老咳嗽　每屆秋冬以及節令必犯諸般咳嗽多年

肺部各病　服之立愈　每盒洋一元小盒六角

總理處前門大街中段路東中華大藥房天津老德記

藥房及平外各藥房均有代售

樂山潤肺止咳化痰丸

專治腰疼寒腿

凡患腰痛腿疼筋骨抽攣四肢麻木等症每因感受潮濕風寒 [illegible]

萬靈筋骨膏　張氏追風丸

[illegible]

北平東單牌樓北西總布胡同四十六號　寶善堂張

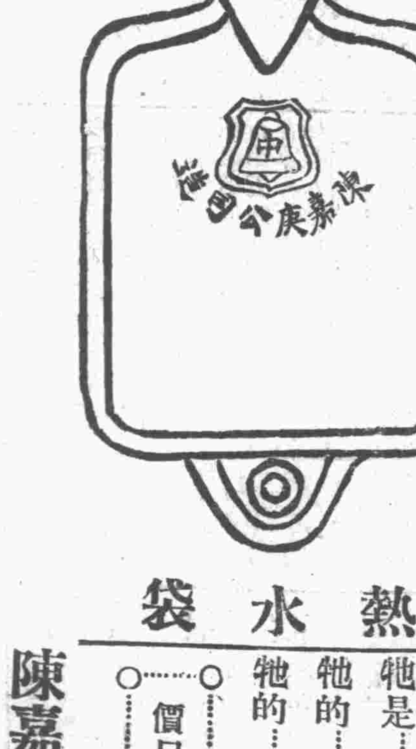

熱水袋

您不要躊躇，您不要猜疑，您要怕手凍，就得買鐘標熱水袋

牠是……國貨中的鼻祖

牠是……國貨中的明星

牠的……式樣美觀，顏色鮮艷

牠的……物質堅韌，價錢便宜

價目：大號一元中號七角

陳嘉庚公司北平分行

前門大街路西　電南二四七號

北平王府井大街

天津同陞和帽莊

朔風起兮……天氣寒

冬季帽兮……均備全

新美式皮帽

土耳其式帽

西式小耳英皮帽

請君購兮……甚歡迎

保滿意兮……定價廉

李永才被綁案 情形極爲複雜

箱屍案死者証明非李 李案要犯先後均已就捕

【本報特訊】本市內五區界什刹海之箱屍案，發生已經數月，關於該案之兇手，迄今尚未捕獲。前日在西四北毛家灣捕獲霍漢民，李之榮二人後，傳與箱屍案有關，乃轟動全市。記者爲明瞭內容眞像，特往內五區署探詢一切。茲將該案略情誌下：自天津公安局捕獲主犯劉振庭後，據劉犯云，曾在北平作得綁票案一起，用手槍將該人當死，並將屍身埋於毛家灣東口磚堆內。津公安局再偵詢時，又云被殺者即什刹海內之箱屍案，且又供出從犯霍漢民，及陳蘭生等二人。故津公安局遂派密探來平偵訪，乃於前日將霍劉二人捕獲，並解往平偵緝總隊審問，但劉振庭所供是否確與什刹海箱屍有關，現未能證實。又自李永才失踪後，其家屬[illegible]其妹夫甄鳳山（現任志成中學職員）來信，請其在平探詢李之行踪。李父日前亦由原籍抵平。因見報載什刹海之箱屍案死者名爲李永才，李父遂會同甄鳳山帶同李之照片，赴內五區署核對。但死者像片甚爲模糊，但其眞實面目，會難認出，但見所著之衣服爲倂衣，如以衣服相認，更難判斷。又李永才爲分頭，箱屍則爲禿頭，亦屬不類。復以李織賢之鞋一雙，與箱案屍身所遺之鞋相比，則又差有一寸大小。嗣李甄二人無法再爲判斷，乃相偕離去。至此乃可判定箱尸絕與李永才案無關，至李永才生死則未明。（農）

又北平公安局自正兇陳蘭生逃逸後，即派幹探分頭離平追緝。昨據關係方面傳出消息，陳犯已在河南某處被捕。至說票人郭懦村，亦因嫌疑重大，已經在津羈押。緣郭說票之先，李家曾接日俄文信件，後又接到英文信件，內稱說票人非懂日俄英文字不可。郭曾在大來飯店定房間，預備說票，到店之初，即接匪方電話，云找郭本人。同往者問彼等胡以相識，郭不能答。李父一星期前在亞東公寓接一匿名信，稱永才現在津某處地寓內，其字跡全與郭懦村信同。因之李父赴津之後，即將以往情形報告，郭乃就捕。

生死未明之李永才

死者略歷

李永才，又名時，字志賢、現年二十八歲，河北饒陽縣人。（其妻甄氏，係博野縣人，二十四歲）。民國二十年卒業於北平朝陽學院經濟系，旋在河北省慶雲縣縣立中學充國文敎員，並兼任訓育主任、直至今歲暑假，校長易人，李始辭職賦閒，至天津河北省政府謀事未成，擬改業律師，已將畢業證書及供職略歷寄呈南京司法院呈驗。李待人接物，極爲忠誠，且沈靜。寡言，好學不倦，並著有「睢鳩」小說一本，於民國二十年由北平某書局出版。李父母雙全，父名勤宜，經商爲業，在崇外（開設聚和義布莊）年逾知命，現在北平。妻甄氏生有一子一女，又李兄弟三人，二弟去歲死去，三弟家居。（彬）（丑）

【又訊】天津公安局爲案涉北平什刹海後海箱屍匪犯，派特務隊來平捕拿，已誌各報。該屍之父李勤宣亦來平到內五區，查看死者像片，是否確屬伊子，但因面目模糊，未能辨認淸楚。津方特務隊隊副隨樹銘，及平偵緝隊方面重要職員，曾經一度會審，澄明前捕之劉溫庭，及死者李永才，確爲北平朝陽大學學生，李曾任該校亥字第十號宿舍，其發死情形極爲複雜。緣李永才卒業後，與學友李星黎同赴天津謀事未遂，星黎另往河南。此時劉溫庭正往來平津，未幾有郭子崇者，（某工廠經理，與李永才，劉溫庭有友）在平接到劉由津來信，謂李永才失踪，請在平杳找云云。在李失踪後三日，郭即赴津，到李家探詢究竟，與一郭懦村者（係李之親戚），會商此事。適劉溫庭亦在李家，相與參加討論辨法。迫後郭貽孫謂已探得端倪，李永才被人綁去，萬元可贖，往來商洽，定爲六千元，並令將款放於天津大來飯店電話旁。成議後，李父以劉（溫庭）郭（懦村）均係親信帮忙人，乃即聲言將子永才贖回後，再備一千元作爲官司報仇之費。劉親出欵容易，乃又託言非七千元不可，結果即以七千元了事。但欵離照付、仍未能將永才贖回，劉亦避而不見。李父無可如何，遂即來平住亞東公寓，探覓其子之下落。旋接郭懦村由津來信，謂永才在津某處嚮子內因禁，李琴軒乃寓之郭某，遂一併赴津。正犯……

頭緒間，巧遇劉溫庭，前後情形，知永才失蹤，對與劉有關，當即將劉[illegible]，被捕後，果然一網[illegible]。此永才致死，已往之情[illegible]，案既複雜，如此，在平[illegible]於微底根淸，故仍將[illegible]犯人等，於昨日（四[illegible]）午兩點十分解津再[illegible]在平捕捉之霍漢民，第四區第五坊坊長，認有合謀棄屍情事。出之手槍已證明保某軍團長之物云。（詩）（辛）2

孔廟祭器展覽 一團古香古色

國子監同時開放 票價售大洋四角

【本報特訊】北平壇廟管理處爲供公衆研究歷史文化起見，特將孔廟及國子監二處之舊有禮樂祭器等，按照祭孔儀式，公開展覽十日，二處票價共傳大洋四角。孔廟內之禮樂祭器陳列大成殿內外，殿外爲樂器，如琴瑟，編磬，干，戚，籥，羽，歆，柷，搏拊，特磬，編鐘，搏鐘，建鼓，麾幡，族節，施球等。殿內所陳列之祭器爲胙盤，銅簋，爼，簠，竹籩，銅豆，銅簋，銅鍘、爵，饌盤，薰殿爐木豆，祝板等。再入國子監，正中爲辟雍殿，諸殿之建築及圜水制度，皆仿周代遺制，清乾隆四十八年創建，爲皇帝親臨講學之所。殿內正中所懸之匾額爲「雅涵於樂」，右一匾額爲「萬流仰鏡」。後進爲彝倫堂，有匾額二：一「文行忠信」，一「福疇攸敘」。兩旁有石碑十六，更有辟雍更夜室一間。殿右爲古槐堂，僅有碑文一面，餘無長物云。

宣傳週末日 各界代表參加

侯成講演剿匪實際工作

北平各界勦匪宣傳週，昨爲第末日，仍於上午十時，在市黨部大禮堂舉行，召集各界代表開會，到二百餘人，由市黨委董霖主席。開會後首由

◇主席報告◇

，略謂：今日爲平市各界剿匪宣傳大會，亦是剿匪宣傳週最末一天。因爲共匪實際情形，及在閩贛蜀各省擾亂狀況，北方各界多不明瞭，所以請軍分會何委員長，暨曾經抗日血戰，並洞悉匪情之關麟徵師長前來講演。現何委員長，因公未能出席，特委參謀處長侯成先生代表出席云云。繼由何應欽代表

◇侯成講演◇

今天何委員長本擬親自出席，因開會，故派兄弟代表參加，今天兄弟所要說的，是關於剿匪幾點實際工作：（一）剿匪要有信心，這信心即是全國上下都要抱着剿匪必定成功的心理。（二）軍事政治互用，此次圍攻，決用三分軍事，七分政治，以謀根本解決，並喚起民衆協助政府一致進行。（三）儘最近情報，匪勢已漸瓦解，農民因無法應付第四次公債，（赤匪發行四百萬），多逃至國軍防地，匪部官兵，亦多有挾械逃亡，或自首者。國軍乘此機會進剿，絕無不成功之理。（四）政府計劃週密，軍事方面，粵，閩，贛，鄂，湘，浙等省軍隊，均調集前線，除羅致各方設計人員外，並調集各軍幹部軍官訓練，以便作戰時相機剿撫。後方給養，亦均策劃完畢，業委員長指定三月殲匪肅清，屆時必能成功云云。繼由二十五師師長關麟徵講演，剿匪實際經驗。最後由主席提出三項提案：（一）懇勉蔣總司令在最短期間完成剿匪工作。（二）募捐欵項，交人民自衛會轉送一區慰勞。（三）通電全國一致努力剿匪工作。全場鼓掌通過，至十二時許散會。

新鬼四名

衛戍部昨槍決匪犯

平津衛戍司令部，前據公安局解送久慣搶劫、綁票勒贖匪犯張榮，二十八歲，遵化縣人，孔繁宣，二十五歲，濟南人，曹德信，二十六歲，定興人，修鳳害，二十四歲，大興人。到部後，經軍法處審訊，匪等供認屢次搶劫，綁票勒贖，槍傷事主不諱。業經呈奉北平軍分會，按照懲治盜匪條例，准處死刑。於昨日（四日）上午十時，派押令官李德凱，率手槍隊三十名，備大汽車兩輛，將該四匪提出，驗明正身，五花大綁，架上汽車，押赴天橋刑塲，執行槍決，以昭烱戒。因無屍親認領，遂抬往永定門外掩埋云。（詩）乙

萬榮銀號倒閉 富連成難逃干係

債權團擬請求拍賣廣和樓

著名科班富連成，於月前曾一度被北平地方法院於封，後經多方調解，得以號續演唱。日昨又因萬榮祥銀號倒閉之債務關係，被查封戲箱五支，將執行拍賣，債還所欠債欵。記者爲明瞭眞象，今晨特訪富連成債權團。據談：前次該班之所以啓封，係由該班班主葉春善自出二千餘元償債，始行啓封。不過債權團共有七八十家，此欵全爲河北省銀行得去歸帳，實欠公允，故債權團會再請求地方法院查封富連成科班戲箱籍謀抵償。而該班班長業春善每謂富連成並非沈秀水之財產，蓋因沈氏已於二年前退股，現已兩無干係。但據債權團所知，則此言完全不確，當富連成前身喜連成創辦之初，係業春善與關東某君所組織。但彼時業某並非富有，乃與沈氏相商，沈秀水之先輩，極力資助，始得獲有今日之成就。溯本追源，富連成之成就，全係由母生子，倘彼時如無沈氏之養助，富連成決無今日。所謂退股云云，不過爲名義上之表示，實際上仍應負相當責任，據上述事實，當然有査封之必要。法院方面，執行査封，乃當然義務。就債權團觀察，則査封五支戲箱，尤嫌未足，至必要時，當査封全部戲箱，即廣和樓之房產、亦將請求拍賣云。

林鵬俠

擬往新疆視察

女飛行家林鵬俠，日前由京來平，在平留連數日，即赴包頭，再乘汽車前往新疆視察。據聞彼此行，在考察西北國防，俄人在新經營情形，以及漢回爭端蠭起之原因云。

市公安局

擬改善警察待遇

巡官薪金暫不增加

公安局提高警察待遇，已由市府批令擬具預算，呈候核奪，該項預算，現已由主管科擬定，各區署長警，每人月增俸給一元，巡官暫不增加。職員薪水過去二十一個月中，均係按八成發放，無法增給，已將名單抄就，呈請市府核辦。擬該局負責人云，本市警察生活，極爲清苦，以募警餉，每人月餉八元，除伙食四元外，其餘四元，零用房租而外，早已化爲烏有，違論臨養家屬。余局長有鑒於此，爲謀警士勇於公務計，故呈請市府追加預算數千元，作爲增餉之支出云。

平滬通車 新時刻表

首都長江輪渡，業已實行，所有平滬聯運行車時刻表訂正如左：

上行時刻		站名		下行時刻
第三〇一次 由北平開往上海		【京滬路】		第三〇二次 由上海開往北平
十一時五十五分	（到）	上海北站	（開）	第一日下午十二時
十時二十分	（開）	蘇州	（到）	第二日上午一時五十八分
十時十二分	（到）		（開）	二時六分
九時二十四分	（開）	無錫	（到）	三時一分
九時十九分	（到）		（開）	三時六分
八時三十二分	（開）	常州	（到）	四時七分
八時二十二分	（到）		（開）	四時十七分
七時三十二分	（開）	丹陽	（到）	五時十七分
七時二十八分	（到）		（開）	五時二十分
六時五十二分	（開）	鎮江	（到）	六時三分
六時四十四分	（到）		（開）	六時十一分
五時二十五分	（開）	南京	（到）	七時四十五分
		【津浦路】		
三時五分	（到）	浦口	（開）	十一時
一時五十七分	（開）	滁州	（到）	十二時十五分
下午一時四十七分	（到）		（開）	十二時二十五分
十時三十五分	（開）	蚌埠	（到）	下午三時五十八分
十時十九分	（到）		（開）	四時十三分
六時二十分	（開）	徐州府	（到）	八時十二分
六時	（到）		（開）	八時三十二分
一時十七分	（開）	曲阜	（到）	第三日上午二時十四分
第二日上午一時十四分	（到）		（開）	二時十七分
下午十一時三十分	（開）	泰安府	（到）	四時十八分
十一時十分	（到）		（開）	四時三十八分
九時十分	（開）	濟南府	（到）	七時
八時五十分	（到）		（開）	七時三十分
五時五十二分	（開）	德州	（到）	十時十七分
五時三十二分	（到）		（開）	十時三十七分
二時三十九分	（開）	滄州	（到）	下午一時二十一分
二時二十四分	（到）		（開）	一時三十六分
十一時三十三分	（開）	天津西站	（到）	四時二十二分
十一時三十分	（到）		（開）	四時二十五分
十一時二十分	（開）	天津總站	（到）	四時三十五分
十一時十分	（到）		（開）	四時五十分
十一時	（開）	天津東站	（到）	五時
		【北寧路】		
十時三十五分	（到）	天津東站	（開）	五時三十五分
十時二十六分	（開）	天津總站	（到）	五時四十四分
十時二十四分	（到）		（開）	五時四十六分
七時四十五分	（開）	豐台	（到）	八時十四分
七時四十八分	（到）		（開）	八時十六分
第一日上午七時十五分	（開）	北平前門	（到）	八時四十八分

北平廣播電台 本日放送節目

十一月五日

下午二點三十分至四點　蘇州光裕社評話馮子樂（果報錄）　四點至六點華樂園富社奎（樓山慢）　八點至八點十四分（四樂唱片）　八點十四分至八點十六分（時刻氣象）　八點十六分至八點三十分（國內新聞暨體育消息）　八點三十分至八點四十五分（商業廣告暨樂社唱片）　八點四十五分至十一點三十分　中和戲院貫大元（刺湯）

招……生

補習英文　每日二小時，三月速成。基礎英語，全部文法，月費十元。阜內王府倉月芽胡同十三號

德文　單人教授，學費每小時一元，願學者請往東四報房胡同五十七號SCHLAPPER君接洽

林森學校　教授英法語文，教法新穎，學費低廉，單人或合班均可，帥府園六號 MR. LENZI

徵……求

徵女友　留德博士酷嗜文學藝術行年三十現任著名大學教授擇愛甚苛未逢愜意女侶如有瑰瑋之質擇愛亦苛者乞賜函[illegible]南柳巷福人得廣告公司二號信箱

徵女友　某君現任要職月薪甚豐生活[illegible]急其寬裕徵女士爲友及終身伴侶但須有下列條件（一）身家清白處女（二）受過高等教育（中學畢業爲最低限度）而有相當自由（三）最好年歲十八至廿五如願應徵者請函沙灘楊本賢廣告部信箱第十六號以便接洽不合者信件退還地址秘密

徵友　女士將畢業大學，學業經濟獨立，未婚，徵之男友切磋學問及介紹職業，投宣外南柳巷福人得四號箱

購地　擬購北新橋交道口及其附近空地或院一處，欲出讓者請函北新橋觀音寺胡同四十一號安寶富

徵友　北平[illegible]女士[illegible]

徵　熟習中西文能寫公文字事務員二人[illegible]

歡迎投稿　北京日報週刊社會新聞附刊[illegible]

徵婚　余友某君國立大學畢業任某銀行出納主任有年忽抱鼓盆之感今年三十二歲[illegible]

啓……事

古物陳列所　建築偉大莊嚴　物品名貴珍奇實爲東方文明之代表　現在每日開放遊覽

專門　女醫李惠敏　劉金梅　專門接生　收費從廉　孕婦產前檢查　減半收費　後門三眼井　電東三一七

補血補腦　德國新發明[illegible]

好汽車廉售　有一九三一年別克四門五座轎車一輛[illegible]

鍾鼎氏　專治耳病萬靈油　每瓶洋五角　總代售處鍾鼎居　北平東小經廠[illegible]

無線電交流收音機　直流修理[illegible]

德國生髮藥水[illegible]

北平小姐　全一厚冊[illegible]　梅蘭芳劇影[illegible]

出售[illegible]　河槐廠看貨

楠木壽材廉價　如有用者請向廣安門大街四一五號

陽泉煤業公司　北平分銷處　運到大宗山西紅煤塊末元煤　一應俱全　零整批發　價格從廉　如蒙賜顧　無任歡迎[illegible]

出……售

長途汽車出售　茲有長途汽車兩輛出售[illegible]李孝倉啓

聲……明

北平中國實業銀行第五四八零號特別儲蓄存單洋三十元係遺失除向該行掛失外如有人拾得作爲廢紙

大成煤鑛　公司定於十一月十九日（星期日）下午一時在宣外達智橋松筠菴開股東會選舉董事監察我股東務必到會或委代表須於事前函達[illegible]

趙心波　兒科專家　中外醫生不效者速來本館[illegible]　遷移西四北小旗竿廟[illegible]

警官高等學校啓事　本校學員之長方形徽章因遺失頗多難以稽考茲定於十一月一日起一律作爲無效特此聲明

貧病癮者[illegible]

奉送　慎思藥廠　麥精魚肝油

專能滋陰養血補肺壯身補救虛弱拔出勞根強筋堅骨至其精神疲捲咳嗽肺膜炎如婦人之乳小兒代奶均是對症妙品大瓶三元小瓶一元二角買一大瓶送一小瓶外埠函購加郵費二角

批發處東安市場內正街路東　東四牌樓北大街路西太和藥房

英美大藥房　電話西局九七九　西單南亞洲藥房　東四德英藥房　前門大街中華藥房

育嬰代乳粉　註冊商標

夫嬰孩失乳爲最可憐用乳代乳之神服大爲合宜於母乳且易消化不塞久服之健壯能肥胖美麗不但於嬰孩適宜且年老虛弱之人服此乳粉大有延年益壽之功也諸君賜購認明亞字商標方不致受奸商魚目混珠之害購者慎之

定價　大桶一元五角　小桶一元　總批發處　北平西單牌樓

北平 桐谷醫院啓事

院長金桐谷博士

專治　神經科　小兒科　產婦科　花柳科　性病　戒烟　內外科　眼耳鼻喉科　肛門科：痔漏脫肛，無論遠近，年已生管，日久流血，不用刀割，注射奏效神速

特設　電氣科：太陽燈　紫光線　透熱電　傳電　平流感電　電浴機

主治心臟病，肺癆病，乾癬，半身不遂，破傷風，凍瘡，濕疹，其他皮膚難症

整行科各有專科大夫担任

門診　普通上午九時至下午四時　特別另議

診費　[illegible]

出診　[illegible]

院址　南池子[illegible]　電話東局[illegible]

故都秘錄　預約　內容寫滿清及民國宦海中之形形色色其中秘聞[illegible]　陳慎言先生著　全冊萬言裝兩厚冊　預約每部一元　外埠加郵一角半　北平前外觀音寺天津法租界四號路北洋廣告公司圖書部啓

爲招領事　茲有病人陳德榮於本年十月十六日由胡海清於十月十九日[illegible]因病身故急候家屬速來辦理是幸　北平協和醫院啓

遺產聲明　茲有坐落大紗帽胡同六號小紗帽胡同一號房院地基一處已經業主馬廷凱出賣與史更石堂爲業對於此產如有債務或其他糾葛須在十月十八號以前向賣主相干與買主不涉　賣主馬廷凱　買主史更石堂　同啓

載重汽車出售　茲有八成新道濟牌六輪載重汽車兩輛出售每輛最低價洋一千六百元欲購者請於十一月三日下午三時至本會[illegible]

教育界

徐誦明辭職
教部昨覆電慰留
徐未返平各院長亦無表示

【南京四日下午七時專電】平大代理校長徐誦明，因最近處置女工兩院風潮未當，並感於辦理未來之潛伏學潮棘手，特於前月底寄呈教部辭職，並於當晚離平赴津，以示堅決。昨教部已有覆電到平，表示慰留。原電如下：國立北平大學徐代校長鑒：有呈悉，校務重要，諸賴盡籌，切望勉爲其難，繼續任職，所請辭職一節，應勿庸議。教育部支（四日）。

教部應付困難

據關係方面聲稱，徐氏辭職，純因各方不滿意過多，工學院院長孫國封與女院院長顧澄辭職之照准，以及徐氏對某學院之過於用心，引起多方之反感，內有某教育家因於平大歷史關係頗深，反對尤力。現在徐氏既已辭職，各院長因徐氏一年以來，對於平大雖無多大建設，但能繼續維持下去，故均主挽留。而教部亦因此未能遽爾照准，但反對者多，又不能有所敷衍。在此情形之下，教部殊感應付困難。

徐誦明未返平

昨日下午外間盛傳徐誦明業已返平；記者當趨徐氏私宅訪問，據談：徐氏尚在天津，並未返平，嗣又以電話詢之秘書陳中平，亦謂並未返平，故徐氏返平之說，當爲謠傳。至徐氏辭職原因，據陳氏稱，前日報載於醫學院二十一週年紀念，徐氏出席報告，語多傾向醫學院之改革，屬經各方聞悉，均對之表示不滿，並日前平大校務會議討論，議案舉，有某某者當即口頭向徐質問，提出各項意見，徐即盡力辯白外，當時氣情異常，各節，並非事實。至於平大辦公處交代事宜，該處本無預碎事務，隨時均可交代等語，現各院院務均由各院長負責維持，並不因徐氏辭職，而影響學生學業。惟藝術學院學生轉學事，近日無形中輟，一切校務改進，亦皆停頓，一俟徐氏回任，或聽教部最後之辦法云。

各院長之態度

平大各院院長，對於徐誦明感情尚稱融洽，如女子文理學院院長范文瀾，法學院長白鵬飛，農學院長劉運籌，工學院長張貽惠，醫學院長吳祥鳳，商學院長左宗綸，均於徐誦明指導之下，維持各學院，以求整個改進，與發展。此次徐氏突然辭職，各院長於前日曾在顯英有所討論，但未決定辦法。記者昨日下午往訪某院長，據談：目前各院因本身之問題衆多，對此尚未有相當之注意。前日雖有宴會，但並未作深刻之商討，故辦法尚未擬定，一俟教部覆電到後，各院長或將召集會議，決定表示態度云。

清華同學總會董事會昨成立
梅貽琦當選爲會長

【本報特訊】清華大學同學總會董事會，日昨經清華校長梅貽琦召集，假騎河樓清華同學會開第一次成立會。出席者：梅貽琦，周詒春，章元善，蔡競平（章元善代），劉大鈞（周詒春代），叢修甲（梅貽琦代），施濟元，戴志騫（施濟元代），趙學海，朱繼聖，陳長桐（朱繼聖代）。列席者：顧毓琇（籌備恢復清華同學會總會委員會書記）。梅貽琦主席，章元善記錄。議決議案共十項，茲錄於下：（一）主席提出周詒春以本人係名譽會員，照章不得兼任董事，特請辭職案，議決照准，缺以候補董事得票最多者吳大鈞遞補。（二）公推周詒春爲名譽會長，（三）李閩來函請辭董事業，議決慰留。（四）用抽籤法抽定董事之任期，一年者叢修甲，陳長桐，梅貽琦，戴志騫，劉大鈞，李閩，何浩若。二年者蔡競平，章元善，朱繼聖，施濟元，趙學海，吳大鈞，曹雲祥，關頤聲。（五）推定梅貽琦爲會長，章元善爲書記，戴志騫爲會計。（六）本會總幹事一職暫由會長兼任，總幹事由總幹事聘任，於下屆開會時提出報告。（七）各地分會支會支部，應由總幹事按照新章辦理，俾行登記，及發給證書等事，其未設分會各地，亦應提倡組織。（八）凡願繳納二十元者作爲永久會費，永久會費應歸基金戶存放，所生利息，移充經常費之用。（九）通函各地分會，協助上海分會建築會所募捐運動。（十）提倡各地班際組織，並商請各班舉定永久書記一人，以便接洽。（己）

參加高考的印像
（曉）

第一屆高等文官考試的成績如何，是不消再述，被錄取者至今兩年有餘，尚在候差分發。由以往情形，推此次的結果，亦就可想而知。雖然在考試前當局又將分發規程公布，表示錄取以後，有必用決心，其實還不是那一回事。明知如此，人們所以要參加的原因，也無非是一睹其究竟而已、在報名的第一關便是層層取費，審查資格須交費二元，報名又須交費三元。按理，考試院辦理此論才大典，經費五萬元，又取得巨量的手續費，雖未必用之如沙泥，但至少試場設備似應週到，而北平試場則可講因陋就簡，除職員辦公處所外，一般投考者出入後竟無休息之處，僅有四周不蔽之席棚一，塵，一過狂風突起，土沙撲面，投考者亦只有忍耐塞風吹凍，其對待投考者如此，而一般考試諸公，則儀若科舉時代之辦考官員，威風不可一世。考場規則定六時即須入場，舉子們五典即紹赶來，而辦考官員則嚴守「中國人不守時刻」通病一，媚媚來遲，七時方開始點名，令投考者鵠立久候，這又何必。投考舉子久歷塵海者，幾占十分之七八，有鬟髮皆白者，有留八字鬢適方步者，大抵皆小官僚，俗士之流，光怪陸離，無奇不有。而甫由學校舉業舉子來叄加者，則寥寥無幾。考試者亦頗類昔日之舉子，所謂「爲國求賢」，不過如是。考試院之提倡復古色彩，在第一屆考試中，即已顯示早有考試與學校教育相背而語之議，果也本屆甄錄試，又未出人意料之外。觀夫國文所出論文題，及歷史題等題儘量取之於古籍之中，與昔日之策論無異，雖老師宿儒，恐未必即有圓滿答案。例如歷史題，按理普通所出者，多爲歷代興亡之關鍵，文化制度等之發展，而答案亦只宜求其正確，初不必限出自何種書籍。若此次歷史題如「衛遭狄難，文公復興，越事強吳，勾踐以霸，殆秦滅諸國，而爵越之爵，享祚特長，能就國風，及春秋內外傳，史記諸書所述，歷舉其要。」試問今日學校中是否有用國風內外傳等書作歷史課本者。有出處過於狹小者，如「秦之內政，見稱於孫卿，至始皇時更令民以吏爲師，世多議之，而章學誠獨謂其合於古制，能歷舉其說，以明服官者須勵追德講學術歟」？試問章學誠是不爲學歷史者所必知，不知甚人，如何引誇其語。他如「秦漢東北疆域達今何地，而郡縣凡幾，其戶口之數，皆有可考否。明初，唐殖之利，建衛所，東北遠屆何地，有何記載之文字，能縷述之？以明吾國東北疆域從古廣遠歟？」是不曾一部古籍東北沿革史，試問如何答起？結果一般老學究熟讀古文能咬文嚼字者，甄錄試方能被取，而各科專門人才，反致抑沒落第。考試之目的，原爲拔取專門人才，以合乎一專家政治一之義，但精於專門科學者對於古代文史未必嫻熟，而甄錄試又必以此爲錄取標準，初試不取，即無資格再應正試，是專門人才根本即無發揮其專門學問之機會，而結果所取者盡官僚化，舞文弄墨之徒，是與有清時代之以文取士何殊？以現代之國家，是否須耗費巨萬國帑，必中許多錄而不用之昔日科學人才？若考試院抱眞正求專門人才宗旨，望根本能改革此種考試辦法，否則一任其開倒車，提倡復古，亦應一改目前敎育制度，以便與古制相合也。

女院解聘教師
態度轉硬
準備法律週旋

北平大學女子文理學院解聘教師問題，自平津教聯會調停無結果後，各教授特於前晚假某處召開會議，出席共九人，首即討論女院當局對於教聯會調停不接受之態度，同人等實難容忍，應如何對付，請求大家公決，旋經決定：（一）再度請求教聯會作有效之調停，爭取教育界人格之存在。（二）日內進行法律上之工作，（三）與女院當局週旋到底。（四）發表第二次宣言，申述經過事實，至七時許始散會。記者昨日下午晤被解教員某君，據談：同人等在先本欲息事寧人，所以請求教聯會調停，無如女院當局不接受，同人等勢逼處此，不得不有一番表示，二三日內當可實現云。

院校經費
昨仍未匯到
保委會擬電催撥

平津高等教育經費，十月份三十六萬，昨日仍未匯平。教費保委會方面，並擬日內召開會議，並電財教兩部催撥云。

工業教育與鄉村運動（四）
梁漱溟在天津工學院講演　王鏡銘筆記

據個人意見，如欲中國工業興發成功，必須農民組織合作社，採「以自已的勞力，自已的原料，加一番製造，以滿足自已需求」的自足主義，將農民合作組織逐漸擴大，用爲經營工業的主體，這種辦法不是我個人的理想，乃因國外國內環境所造成，因爲個人營利主義與國家統制經濟在我國都難實現，必以農民合作經營工業爲途徑。中國爲農業國家，農民爲國家的主人，國家沒有農民，組織必須有了主人，農民有了組織，於國家等於有了主人。組織爲經濟政治發展的最要條件，爲農民合作組織逐漸擴大，農民經濟有了辦法，又可使合作社逐漸擴大，如此相互影響，互爲因果，農村便可復興，經營工業便有了主體。所以工業經濟有待於農村復興，而工業教育與鄉村運動更是有不可分離的連鎖了。

總之，中國今日外受國際資本主義的壓迫的光臨，如水災旱災，以及政治的苛捐雜稅的剝削，使中國民族眞爲維命的如縷，骨瘦如柴，行將待斃的樣子。惟天下事不至絕境的時候，是沒有辦法的，所謂「置諸死地而後生」，農村問題亦無例外，今日的農村經濟崩潰已至無以復加的時候，所謂「先知先覺」的志士仁人，視線都集中於農村，了中國紛紛討論復興農村的辦法，漸漸集中於「鄉村建設」，實爲民族生命的一大轉機，所謂鄉村建設，是復興農村，最重要的是迅速恢復農業生產力。如我國號稱農業立國，近年來國際貿易棉花米麥，竟有驚人的入超，今年一月至七月，農產品入超達三萬萬元之多，增與令人「不寒而慄」。若進農業生產力，抵制入超，便可使垂死的農村有「還氣」的機會，生產力恢復進步，可以引發工業，一分農業進步，而工業進展又可推進農業，由生產增加，而購買力亦增加，此互相推引，外無市場，可發達工業，中國以自身生產與內無資本，惟有推引復興農村，購買力，互相推引。「鄉村建設」尤重要者爲社會主人，農民逐漸有組織，組織逐漸擴大，爲經營工業並享受工業的主體，所以中國工業之出路，必於鄉村中求之！

近代工業的開發之路，爲農業工業分離爲二，爲農業工業的結合：一爲集中都市的工業，一爲分散鄉村的工業，中國工業之不同發展，必走農工業合作，分散鄉村的道路，農民是工人，工人是農民，在農業種忙的時期，可以從事耕種，在農閒的時期，可以從事工作。「中國工業問題之解決」，即是「中國鄉村問題之解決」，「中國工業化」，即是「中國鄉村化」，再說，既在中國工業問題之解決，在中國鄉村運動，而中國工業運動與鄉村運動是要一致的。國家教育，工業教育，鄉村教育者，應當聯合一致，在將世界最新科學知識，用活的方法，介紹到鄉村應用，就是我們鄉村運動者的使命，我們都是依靠你們工業教育者的新科學知識，希望你們工業教育者，共同從事鄉村運動！（完）

燕大努力百萬基金運動
美欵來源動搖決由國內募集
經費恐慌文學院各系將停辦

【本報特訊】燕京大學因近年美國之社會不景，經濟感受恐慌，該校當局，影於美欵來路之不穩，不得不另設方法，以維該校於永久。特於前晚召集該校全體教職員會議，商量解決辦法。事前該校當局，巳擬有兩稱辦法：（一）將文學院各系停辦（新聞與社會兩系除外，因兩系經費獨立）。行政與維持費再行減縮。另一辦法則爲由國中募捐。該校董事會，且會提出作「基金百萬元」募集大運動，以其利息，作爲彌補每年經常費不足之用。開會後，由校務長司徒雷登主席，述明上項辦法，及希望全體敎授職員，努力帮忙上項集欵辦法之成功，俾不至裁併學系。該校敎職員，爲體念學校艱難，並表示自助自立之精神起見，當慨然決定捐欵十萬元，以示同情此補運動。並請該校會計處，擬定扣薪標準，減薪集欵，以期於成。其條九十萬元，據該校當局之意，五十萬元希由該校已畢業之學生（約千六百人）担任捐募，四十萬元由在校同學及學生家長及其他關係方面捐募，並希百萬元運動於一二年內完成。想此皇宮大學，今後或不以仰仗美國捐欵不到而隨其令名，且將在國人努力之下、百萬元基金募集之後，將益形穩固云。（鐵）（己）

工院織系主任
有聘某担任說

北平大學工學院織系主任羅聽徐，呈請休息一年，照准後，該系系務不宜久懸，聞該院已聘得有素具紡織專門人才之鄧某担任，現已徵求同意中云。

中央軍校
重兵器班
將舉行畢業考試

【南京四日下午十時本報專電】中央軍校重兵器練班，加重砲組，機關砲組，訓練期滿，連日舉行實彈射擊，定下週一二日舉行畢業考試，試畢分發各部隊服務。

職業學校設施標準（五）
教部職教設計委會決議通過

（卯）本縣市教育經費內能劃作職業教育經費的最高限數，及其他籌集職教專欵方法，（二）應由縣市建設行政機關調查者，（子）轄境內工廠商店及最著要手工業的種類，及工作人數，工資約數，產銷數量等。（丑）轄境內之農業狀況，（寅）轄境內有無公私立辦有成績，成環境良好可事發展的農事試驗場，或新式改良農集等。上列調查辦法，爲各地將來陸續設置各級職業學校準備的整個計劃，需時自須略長，各地如欲急切開辦學校，可先擬定類（農村工科或商科）。即就所擬範園，照上列有關係之項目，從事調查，自較簡捷，一方面各級教育行政機關，及有關係機關、仍須隨時詳分調查，以爲陸續設置職業學校之準備。下列三點，應加注意：（一）現時及最近將來，當地原有各種實業，能容納某種畢業之數量。（二）現時及最近將來，有何種實業正在計劃興辦，需用某種職業畢業生之數量。（三）現時及最近將來，當地實業機關，能容納實習者之數量，設置標準既定之後，其一區域內之職業學校，所有科目級數課程，及肄業時期等，悉應一併作大體之規定，在一年年限內，不得輕易變更。職業學校應與當地職業機關合作，準備舉辦某種事業，爲其養成職務人員，（三）職業學校須設立職業介紹部，並與當地附屬職業指導所聯絡，（四）職業學校應與當地職業界聯絡，學生畢業後，得以請其試用，（五）職業學校，對於畢業生服務成績及狀況，應施以詳細調查，並隨時予以改進之指導。（完）

師大將舉行
國語演說競賽
十一日新生郊外旅行

師範大學學生生活指導委員會，於前日（三日）下午四時，在該校文學院辦公處會議廳開第四次常委會，出席楊立奎，董守義，盧郁文，熊夢飛，呂雲章，張國璘，主席楊立奎，紀錄張國璘。首由主席報告：關於學生生活本學期應行舉辦事項，因期限遠近之關係，先議定兩項，以便及日籌備實行。旋開始討論，決議案如下：（一）十一月四日講演會案 [illegible]

中央電影院
今天兩場　日場三點半　夜場九點

明星影片公司出品
健美之路
陳鏗然導演　徐琴芳　鄭小秋主演
（執照劇字第二八九號）
本片有生的掙扎，應的憧憬，人類的殘忍，痛苦的呻吟，
人生的艱苦，世途的崎嶇，光明的追逐，生存的鬥爭，均在本片內劃切的描出。
技巧：爬上了近代藝術的極峯。
題材：流溢着蒼鬱古雅的詩趣；
調和着酸甜苦辣各種人生滋味，描着貧富勞逸，社會衆生造象，交織着悲歡啼笑，多少動人情節。
馬戲班的老班主，帶着一羣伙伴，流浪天涯，走江湖，飢寒的身世，絕技的衣食，而奔走爲塵俗的藝人！
宣傳一載　望眼欲穿　之　聯華公司　阮玲玉的　小玩意　下期即在本院開演

眞光電影場
今天三場　三點　五點半　九點一刻
十全十美　大體育觀
聯華公司　偉大時代　應時貢獻
趣味濃郁　絕不沉悶
派攝影師十二人到場攝製，將大會天天情形搬上銀幕。
全國運動會
平津選手之豐采，標準美人楊秀瓊，游泳池之美人魚，萬米第一金仲康。
到會觀賽，顧此失彼，閉幕之會，以及游泳比賽，凡本國田徑賽，有擬人之各項表演，開幕說明，精彩情形，比賽無不明顯。
同時開演
中聯華公司　宣傳合製
包羅萬象，應有盡有，既集大成，又盡美觀。
劉繼韓蘭根　如此英雄之後　又滑稽片一
「清道夫」（執照新字六七三號）
哼哈二將，態度從容，大模大樣，逢吉化凶，放下剃刀，慷慨從戎，笑料之多，多至無窮。
火燄冷而滑稽又雋又蓄
生龍活虎之健兒身手，莊嚴燦爛之大會情形

平安電影院　TALKIE
今天三場　日場三點及五點半　夜場九點一刻開演
影界兩大著碩明星
薛爾門　梅茉莉　主演
電電華公司新出品
婚姻之秘密
（執照電字七一〇號）
▲描寫女色的魔力　▲啟示戀愛的正途　▲分析金錢的力量　▲暴露社會的結　▲宣洩無賴的陰謀　▲顯示手足的眞情
女色的誘惑：辛苦了一生，換來了溫飽，卻想到了家室之好，然而他並不從家室着想，卻想享受溫柔豔福。
金錢的力量：勤儉了一世，積下來財產，因爲要嘗溫柔滋味，結果他覺如願以償，向他包圍，於是美女們，有的是。得豔妻。
畸形的結合：一個是如似玉，一個是鶴髮雞皮，一個特於色，一個特於財，各所欲，如是成了畸形的結合。
香餌的危險：他要的只是色，他嫁的只是錢，已經是極天下之危險了，何況背後還有擇肥而噬，虎視眈眈的人。
手足的至情：自己的錯誤，往往自己不能發覺，何況色的迷惑，弟弟看出破綻，暗中竭力幫忙，才免了意外。
翻然的覺悟：因爲貪戀溫柔，險些兒將一生的功業，付諸流水，等到當頭一棒，勒馬懸崖，回想前塵，爽然若失。
金錢和綠帽子，是不能兼得的，因爲誰也不肯拿着金錢去買綠帽子，然而竟有人肯，這是不是美色的魔力？
美色和老頭兒，是不能並立的，因爲誰也不肯伏着美色去嫁老頭兒，然而竟有人肯，這是不是金錢的魔力？

人口副刊

第二十期　民國二十二年十一月五日　星期日

目錄
節育運動
農村節育問題　楊開道
節育方法的失效？
節育者通信
啟事

節育運動

（三）美國的努力

美國的節育運動，在早年是很零碎的。Owen 氏的 Moral Physiology 及 Knowlton 氏的 Fruits of Philosophy，前已約略敍述。前書在英美有暢旺的銷路，到著者死時止（一八七七年）已售出約七萬冊。後者是一八七七年 Bradlaugh 案的導火線。此外紐約省內 Oneida 縣，有些社會主義者，以 J. H. Noyes 爲領袖，實行類似節育的方法（通稱 Male Continence）。至於其他前驅者有 E. B. Foote 氏父子，以醫爲業，父因利用郵局寄發 Words in Pearl 而受罰。他如 Moses Harmon Ezra Heywood，雖亦有相當的努力，但無甚勢力。且在南北戰爭時，美國社會有守舊的輿論，拿節育文字與春宮及淫書混作一類看。因此節育文字受法律的拘束，此種拘束至今尚未解除。二十世紀初年，紐約醫師 Wm Robinson，比較有具體的宣傳，並常在醫學雜誌（Critic and Guide）發表節育文字。不過大規模的宣傳，實自山額夫人起始。她是一個在荷蘭受訓練的護士，於一九一四年因發行小冊子 Family Limitation 而犯法，明年，其夫因同樣理由而被逮，夫人於一九一五年組織全國節育協會（Natwnal Birth Control League）並設分會於各要市。於一九二一年在紐約開第一次全國節育會議，結果組織美國節育協會（American Birth Control League）以節育評論爲機關報（Birth Control Review）。夫人近年來的努力，是連續的懇請中央與地方政府，修改或取消禁止節育方法的法律，但無顯著的成績。一九二三年山額夫人在紐約市設立美國第一個大規模的節育指導所，該所的法律地位，以紐約省高等法庭一個判決案爲根據，（此案以爲有疾病的母親，或將患病的母親）有徵求節育方法的權利。其後各要市都紛紛設立節育指導所，至今美國全國共有一百餘處。

（四）節育運動的推廣

自一八七七年 Bradlaugh 案以後，節育宣傳遂逐漸成爲世界的運動。有節育宣傳機關的國家日益加多，其著者如下：荷蘭（一八八八），德意志（一八八九），法蘭西（一八九五），波剌，塞亞（一九〇一），西班牙（一九〇四），比利時（一九〇五），古巴（一九〇七），瑞士（一九〇八），瑞典（一九一一），意大利（一九一三），墨西哥（一九一八）。山額夫人於一九二二年遊遠東後，日本印度與中國，亦起始注意節育的宣傳。

國際節育會議也開過好幾次，其舉行地點如下：第一次在巴黎市（一九〇〇），第二次在比國利埃其市（一九〇五），第三次在海牙市（一九一〇），第四次在德國特來斯登市（一九一一），第五次在倫敦市（一九二二），第六次在紐約市（一九二五），第七次在瑞士國周立希市（一九三〇）。

（五）東亞的節育運動

以實際言，東亞的節育運動，發端於山額夫人遊歷之後（一九二二年），以前雖有些零星舉動，但其勢力不大。例如日本東京市某醫師，於一九一二年時即在他的醫院裡傳授節育方法；在同時間日本勞働總同盟，亦表示相當的注意。但當山額夫人東遊時，日政府還不許她公開傳授方法，雖日本知識階級，對於節育頗表熱烈的同情，山額夫人的 Pivot of Civilization 即於此時譯成日文。特別熱心節育運動者有石本惠吉夫婦，小林郁四郎，安部磯雄等。日政府雖禁止節育方法的面授，但對於函授向未嚴格取締，近來即面授亦不嚴禁；至於對於節育的理論宣傳，日政府從未干涉。一九三〇年 Stopes 的 Contraception 一書譯成日文，因此日本社會關於節育方法得到一本極好的著作，於是節育運動漸形擴大。不久眞島醫師被舉爲東京市政府職員，他是向來贊成節育的，乃力勸政府注意節育，以謀社會的改良。該市的衛生股於是盡力研究節育方法，以便設立指導所。一九三一年眞島醫師以私人名義，設立愛兒女性協會，實行傳授節育方法於東京。

印度的節育宣傳機關，設立於一九二九年三月（Sholapur Euzenic Education Society），同年十月即成立指導所。該會對於節育的宣傳，採取審愼的態度，對於徵求節育方法者加以下列各條件：（一）已婚者，（二）夫婦同居，（三）證明醫學的，經濟的，或優生的理由。印度的社會是富於守舊性的；印度有些宗教反對性問題的公開討論；並且大多數人民又是不識字的，他們不能理會節育的眞正目標，因此印度的節育運動一時無普偏全國的希望。

當山額夫人來遊時，我國歡迎她的熱度高於日本，但日本當時政府與一部份輿論還主張以大規模遷民解決人口問題，我國則無此種偏見。等她離我國後，北平方面會經有些零星的宣傳工作，但不久中止。一九三〇年五月上海有幾位同志，組織生育節制研究會，惜乎實地工作至今尚未開始。北平的節育宣傳於一九三二年復活，設立婦嬰保健會，即於是時成立指導所以女醫師主持之，以社會服務員司紀錄家庭訪問等事。有志節育者必須爲已婚而對於下列痛苦與困難至少業已感受其一者：（一）經濟壓迫，（二）身體欠健，（三）遺傳欠缺。該會出人口副刊一種，自一九三二年四月以來，每月附於北平晨報刊行，以向上中階級宣傳節育爲目的。又自一九三三年二月起，在北平實報闢節育訊一欄，每月一次，以向工人階級宣傳節育爲目的。

（六）節育的法律問題

有些國家對於節育沒有專門的法令（如英國）；有些國家在歷史上與習慣上有禁止的法律，因此於節育宣傳至今發生障礙（如美國）；有些國家認人口的增減爲國家要政之一，特別頒布取締的法律（如日本與意大利）；因此節育的法律問題，各國間頗呈紛歧的現象。

英國沒有單獨禁止節育的法律（除非是關於猥褻文字的法律如前所述），近來天主教雖擬請國會認節育文字爲猥褻文字，但未成功。法國於一九二〇年前無禁止節育的法律，是年却通過一嚴厲的法律，顯然是受歐戰的反應。這法律稱，擬增加人口以圖衛國。意國於一九二五年頒布與法國類似的法律。日本政府爲利於擴張軍備，最近來鼓勵大家庭制度；但最近漸有不反對節育的表示。反對節育的法律，於美國爲最甚。在一八七三年時，因 Anthony Comstock 的努力，國會遂將禁止節育的法律歸入刑律（第二百十一節），不論何人（包括醫生）不准利用郵局寄發猥褻文字或關於節育方法的刊物。目下除兩省外，其餘大概有禁止的條文，雖法律的範圍不一，文字亦不同。美國節育協會（會長爲山額夫人）屢次建議於國會，修改中央與地方法律，但迄至現在止，尚未成功。一九三一年時，上議院有准許醫生傳授節育方法的提議，但草案終被否決。

◇　◇　◇

農村節育問題

楊開道

我們只消翻閱任何農村的地畝賬，便能感覺得農村問題的中心問題。好一點的地方，有百分之三四十在二十畝以下，壞一點的地方，竟有百分之五六十在二十畝以下。試問這多的小農，他們怎麼樣工作，他們怎麼樣生活？有的有一個小騾可以代步，有的全憑着自己兩隻脚，兩隻手，去代替牛馬的動力。他們的工具，也是十分簡單，幼稚，一把鋤頭，一張木犂，一具木耙，頂好不過能對付二十畝地。他們的土地雖然少，他們的工具更加壞，窮一日十二小時之力，才勉強能耕種這二十畝地。而二十畝地的收入，却正合十二小時的工作相反，雖然不見工作愈少收入愈多的可信，而工作愈多收入愈少的事實，的確是天天擺在那裡的。講到這些農民的生活，這些農民的享受，那是更可憐了、每天吃的是粥，鹹菜，窩窩頭，穿的是舊而且破的土藍布，住的是低而且小的土茅屋。用科學的口吻來說，他們的生活是在水平綫以下，不能維持他們的健康，他們的效率的。在這傾肌肉農業，肚皮經濟之下，我們有甚麼妙法可以解決中國農村問題，改良中國農民生活呢？

我們先從實在一點的說起，來談一談改良農業罷！中國農業以莊稼爲主，而目下中國農業改良工作，也以改良莊稼品種爲主，可以說是針鋒相對，十分合理。不過中國十數年來品種改良工作，會經產生過多少新種？這些新種之中、又有多少眞正散布田間？散布田間的新種，又增加了多少產量？這些問題都是我們要問的。我們不能全憑幾個試驗塲的紀錄，以爲這種新種在試驗塲可以增加百分之二十的產量。便說在田間，在民間也可一律增加百分之二十。就是每畝產量增加百分之二十，因爲價格的關係，是否農家收入也可增加百分之二十？就是農家收入，眞能增加百分之二十，也不過是聊勝於無，並不能根本解決農民經濟問題。這並不是說品種改良不是一種改良農民經濟的方案，也並不是中國不需要品種改良，而是說品種改良以外，尚有比較更根本，更重要的問題，那就是正面的人口問題，反面的土地問題。一家二十畝地，一方里三四十家人，西洋的科學農業，西洋的機械工具，簡直是英雄無用武之地，沒有法子插足的。

再來談一談農村教育，農業教育嗎？二十畝地的農業是手工農業，肌肉農業；二十畝地的農民是一個勞力者，而不是一個勞心者。他們的工作，他們的生活，用不着念書，用不着明理；牛馬般的工作者，書有何用？理有何用．科學有何用？空的農村教育似乎不合中國農民的需要，實的農業教育似乎比較適合一點。其實也是大謬不然，農業教育是科學教育，農民職業是手工勞作，手工勞作是用力的工作，而不是用腦的工作，科學教育用在手工農民身上，等於以石投海，又有何用？換一句話說，農村人口不減少，農村土地不擴大，空的農村教育自然是沒用，實的農業教育也是沒用的。

再來談一談農村自治，農村自衛嗎？自治、自衛基本的概念，是用自己的腦子，自己的力量去辦自己的事，大家的事。請問十畝地的農民，有沒有舍身去買槍枝，有工夫去開會議，辦公益，打土匪…………有沒有精力，有沒有能力去辦大家的事件。結果怎麼樣，不是舊的土豪劣紳把持，便是新的土豪劣紳把持，不特自治是地主階級，有閒階級的休閒工作，連自衛也是他們或他們的子弟去幹。一個村子的事，固然是由本村的人去辦、但是，不是全體的農民，也不是多數的農民，而只是少數的人民。我們不講大多數人民自治則已，否則他們的基本物質生活必有保障，他們才有餘錢，餘閒，餘力，去辦理公共事業，去辦理社會事業。二十畝地的農塲，二十畝地的效率，只能作一個自了漢，恐怕連自己也不得了，那裡配談甚麼自治，甚麼自衛。

◇　◇　◇

節育方法的失效？

關於節育方法，本副刊向來不討論的，因爲方法的傳授是指導所的工作，甲行之有效的方法，乙行之未必有效；所以只有請醫師指導最爲合宜。

近來通信員中，常有關於方法或藥品影響的討論，有些方法與藥品，分明是見效了，這些我們可以不提。其餘是失效的方法，大約可以歸納爲三類如下：

（一）因方法或藥品太貴，中途棄而不用，本會隨時研究方法與藥品，以求自製方法自配藥品，有些藥品我們已經自配，比外國貨或比在市面上已經便宜很多，所以我們對於這一個問題，實際是非常注意的。不過本問題倘有一方面，節育者似不應忽略：就是方法與藥物雖是費錢的，不過比不上多生一個孩子的費錢，所以就是完全由經濟關係來說，節育者似不可中途而廢，結果不免兒女加多。

（二）有些人嫌方法的不自然，中途而廢，以致生育。這裡面有兩種關係：一是心理的，一是習慣的。因感情而反對某種方法或藥物，我們勸他們改換方法。因習慣不便而反對，我們只有用忍耐兩字來勸告。不過節育者必須認清一點：就是不論方法如何巧妙，總沒有不用方法的自然，所以最好是慢慢養成採用方法的習慣。

（三）方法或藥物的無效。這可分兩類：（a）因不常用而失效，（b）因用不得法而失效。對於（a）類我們的勸告是常用：對於（b）類我們的解釋是；有些方法是難用的，所以要遵照指導所的說明，會用方法之後，生育的機會自然可以減少。

除了上列三類之外，倘有失效的案子，在表面上看來，似乎節育者沒有犯了上述的弊病，那末如何解釋呢？現在還沒有十分可靠的方法，所以有一部份的失效是在意想中的。但還有一部份，其失效的原因實際亦是可爲用不得法：譬如藥物太久了，因氣候或溫度的關係，以失效。母親的子宮位置，因生育可以改換位置，但節育者如照舊日施用方法，亦往往失效。

節育者不應因方法失效而自餒，但望報告指導所，以便查明失效的原因，而企圖改良於將來。

節育者通信

一、鄙人年三十七歲，在民國十年結婚，現已十三年；內子長鄙人三歲，有子女四人，長女現年十三歲，在小學讀書，次女十一歲，亦在小學讀書，長子七歲，次子三歲。六口生活，僅恃鄙人充校役的九元工資，早感不足；況現在教育經費，每每打折發放，以致生活上更感壓迫；而子女教育費，更是無法籌措；已讀書者將輟學，未讀書者無入學機會；瞻念前途，曷勝悲感！處境如斯，敬讓貴會，慈善爲懷，爰將下情陳述，希賜介紹節育方法，則感鴻施，何止身受！

二、我年十九歲，已婚四月，內子有孕二月餘，我倆願意我們的孩子要精而不要多，我們願意這個孩子生下後，隔三五年再說，我是一個工人，每月的工資剛够生活，孩子多了將來恐生活發生困難，請將避孕法詳細指示。我的眼爲近視，她的眼力也不佳，但非近視，請問有遺傳性否？

三、鄙人現年三十五歲，于民國九年即行結婚，生有數子，惟內人每次臨盆，必患難產，查鄙縣（河北邊化）處於窮鄉僻壤，並無精明醫生或助產士，屆時生命十分危急，夫婦同心欲行節育，苦無適當方法，深引爲慨，悉請台端將節育良方俯賜一二，以解時艱。

四、鄙人年三十八歲，現在某車站貨票房充貨物司事，月薪四十五元，於十四年前結婚，內子長一歲，現生有子女六人，長女天折，大男年十二歲，次女十歲，三女七歲，現均在小學讀書，次男四歲，三男一歲，現在抱，以若幾之收入，擔負已形苦重，日後小孩年歲日增，需費當益加重，瞻望前途，無任恐懼。且內子因小孩過多，操勞已減康健，若再生有子女，不但經濟方面有感不及，即內子身體亦不堪設想矣。深望貴會賜一限制生育方法，則感德無涯也。

五、鄙人服務學界，月入甚微，年已三十五，內子同歲，已有一女三子，最大十歲，小者週歲，以月有微少之收入，而任無限制之人口增加，深恐艱于担負，有失教養重任，閱平報載有「有志節育者」一，貴會樂與通訊，故致請貴會賜予指教。

六、內子因生育過多，以致身體虛弱，近年以來每遇生產，產後必多病，病狀勢甚危險，經產科醫院大夫診斷，除未能立者外，現有子二女一，且家境素負塞，費用亦實難担，昨閱報載貴會一項，記載甚詳，擬請貴會賜示節育方法。

七、頃閱實報節育訊一欄，藉諗貴會對於節育一事，願加指導，鄙人結婚十餘載，已生有四子，均入上學，惟內子近年因爲身體極弱，時慮再孕，有礙身體，惟以無適當避孕方法爲苦，雖不時閱覽此類書籍，亦多屬皮毛之論，今貴會既存濟世之心，曷勝欣喜，務乞詳加指示，俾獲實效，是所至禱。

八、鄙人在勞動界服務，每月工資數元，又兼賤內已生男女孩各二，感受經濟非常困難，久仰貴會慈愛爲懷，懇請醫師介紹節育方法，便中示知爲感。

九、內子年三十一歲，產六子而活者四，所感苦痛，殊有多端，謹擇其要者略陳於後：（一）舍下鄉居務農，人口衆多，仰事俯畜之苦，伊居重要之地位，非惟己身不許；（二）子女成羣，因此夫婦時感環境之苦；（三）伊既勞於操作，又兼哺乳，以致精神萎靡，身體羸瘦，衣食維艱，天年難享。鄙夫婦對此問題，默似已預定數年而後再生，閱北平晨報載有節育啓事一項，

十、鄙人現在平定陽泉某公司當小職員，每月薪金只有念一元，內子亦在礙，與有兩個兒子，大者五歲，小者方二歲，每月入所得之薪金，除衣食外，入不敷出，多少總要借債。假此借債日久，將來如山，更無力爲矣。至於省吃節用，不必掛唇，兩個兒子的教育費亦成問題。日後一天比一天長大，四口大小平均分月薪念元，每人只能得着五元。人情份子在外，倘再增一人就算毫無辦法。原籍舍下素無恆業，如此光景，爲之奈何？鄙人現在三十歲，自十九歲娶妻，後又小產三個，二十五歲上生現在之大兒子，二十九生現在之第二子，十一年的時間，生育六個，內子每懷娠時，諸病即行纏身，腰疼腿疼，周身無力，不能動轉，時常頭暈，冷汗頻出，不思飲食，一直到十個月產後，亦常感不適，乳水未有濃汁，嬰兒因之亦不能健康，自生大兒子後，內子常囑鄙想法節育，鄙亦因以上情形，感覺節育的必要，常聽人云青粉可能斷後，但青粉屬毒藥之一種，倘服不好即有性命之險，天津賣之停育金丹亦曾服過，不見有效，仍又生育第二個孩子，似此實無法可想，茲聞貴會素稱濟世濟人，務請指示迷津，賜一節育方法。鄙及內子等均甚感念終身不忘。

十一、敝人所處境遇正與貴處頒發之節育條例相符合，用特詳錄奉呈，敢請先生們用以參考以便來日賜教：敝人自二十三歲正式婚娶，至今約五年餘，已生育二男一女，其年齡爲五歲，四歲與二歲，因連年生育，體力亦隨之而衰弱，日甚一日，其病態終難却除，再以撫育二三幼孩，眞不勝其苦矣，我夫日出工作，限於經濟，操作家務，仍得由我一人兼顧，所處人生至此，可云悲矣。

啟事

（一）本副刊於每月第一星期日出版

（二）節育訊於每月十八日在北平實報出版

（三）凡有志節育者可與婦嬰保健會直接通信，其住址爲北平東城錢糧胡同甲二號保嬰事務所內。通信時必須聲明（1）已婚，（2）載明眞實姓名與住址，（3）對於下列痛苦與困難，至少已感受其一，並須從詳說明：即（甲）受經濟壓迫者，（乙）身體欠康健者，（丙）遺傳欠健全者。本會接信之後，略事訪問，如認爲信中所述與實事相合，上列條件相符者，即發介紹並與證，以便由醫師傳授節育方法。

婦女如患經血病
速服上海韓奇逢

認明商標以防假冒
前北京內務部立案
前北京實業部註冊
國民政府全國註冊局註冊
中央衛生試驗所化驗
國民政府實業部註冊
國民政府內政部立案

上海韓奇逢大醫士黑鷄白鳳丸

主治功效：經血不調，起前錯後，經行腹痛，發燒，心跳，腰腿筋骨疼，夜嗽，腹內有塊病者，頭迷，四肢無力，胸膈膨悶，飲食少進，多惡夢者，行經血色不正，或紫黑成塊，及淡紅者，氣虛血虧，時犯，如同邪病，因生氣或房事所傷，以致崩漏者，結婚數年，午後發燒者。凡患經血各症，服之效力絕大，萬試萬靈，可謂婦科聖藥。

價值　特長　區別

⊙購買黑鷄白鳳丸者萬分注意

是記準牌上海韓奇逢藥房有限公司發行韓奇逢醫士配製。是萬無舛錯的。否則就買假藥，定價每盒五角，不但無效，反有性命關係。外埠向就近各分公司可也。

北平市西單北大街路西一五二號
芝罘路三段二九五號

韓奇逢藥房有限公司
電話西局五百八十三號

國產抵羊牌毛線

問「誰的責任？」我國每年毛線漏巵已達三千餘萬元。我國在世界商業競爭上是最落伍。我國失業的愈多盜匪是愈熾！

答「國民的責任」

買國產毛線

▲倡用國貨即是爲國貨求安全

▲倡用國貨即是救護失業的同胞

▲倡用國貨即是振興實業，杜塞漏巵

▲倡用國貨即是爲國在世界上增榮光

各百貨店均有代售

華北總經理二天津國貨售品所二本市代售處列下

南城：群義號 大柵欄路北　義聚恆 花市大街西口路南　協成生 花市大街中間路北　裕昇隆 騾馬市大街中間路北　元興號 騾馬市大街路北　天祥號 騾馬市大街路北　億豐祥 騾馬市大街路南　德義成 前外大蔣家胡同　慶豐和 騾馬市纜縵胡同　太平商行 前外大街　天瑞號 前外觀音寺　義慶祥 宣外纜綫胡同　瑞成亭 前門外布巷子

北城：元興厚 北新橋路北　瑞興隆 北新橋路西　泰亨公 北新橋　同源祥 地安門大街路東　永通誠 地安門大街路東　乾泰隆 地安門大街路東

東城：華豐泰 東四牌樓北路西　忠信公 東單牌樓路東　盛興號 東安市場正街路東　東興厚 東安市場正街路東　同德成 東安市場正街路西　厚記號 東安市場正街路西　妙香室 東安市場正街路西　大康號 王府井大街　大通號 東單牌樓　謙源號 東安市場　舜美號 東安市場　家庭合作社 燈市口　東昇祥 東四牌樓　國貨商店 東四牌樓南　實業售品所 東單西觀音寺內

西城：恆麗號 西單路東　金城商店 西單商場外　德茂商店 西單市場外　益茂商店 西單商場大門　一美商店 西單商場　中華商店 西單商場　合義祥 西四牌樓南路西　麗豐祥 西四牌樓南路西　裕昌厚 西四牌樓南路東　永和興 西四牌樓北路西　祥發號 西四牌樓北路東　泰和號 護國寺街西口　三益和 新街口南路西　祥順成 新街口西路北　東廣盛 外西華門內路北　瑞源祥 西單牌樓北　瑞源湧 報子街東口　美豐商店 西單商場　愛麗商店 西單商場　同興德 西單商場

四郊：協成益 通縣城內　慶承祥 海甸西大街　瑞祥成 海甸西大街　德豐裕 豐台車站　裕昇和 通縣城內東街

天津東亞毛呢紡織有限公司出品

王府井大街中原公司斜對過電話東局二三四號

新開 杭州麗豐綢緞莊

新屋落成 十一月六日先行交易擇吉開張

敬請 各界駕臨參觀

推銷：上海，杭州各大綢廠國產綢緞，兼售呢絨嗶嘰布疋 蘇杭顧繡湖州絲棉

精製男女時裝衣服新式女大衣斗篷

（注意絕對不賣仇貨）

紀念 一分存款

信誠銀號開幕廣告

本號於八月二十九日開幕，爲增加顧客諸君興趣起見，特在開幕三個月期內辦理紀念存欵，定期一年週息一分一厘，但每戶以一千元爲度。

營業時間：上午七時至下午七時，星期例假照常辦理。

重要業務：經理各種存欵，利息優厚；抵押放欵，利息克己；各埠匯兌，從廉匯水；如蒙惠顧，無任歡迎。

地址：前外廊房頭條路北 電話南局二七一〇 三一八〇

美國友邦人壽 太古洋行水火 保險 北平總經理處 經理李襄東 寓信誠銀號樓上後院 電話南局〇七九五號 〇八五四號

全部大減價 三十天 十一月三日起

上海商店 西單北大街

五大特效

久咳氣喘，咽喉乾燥，哈哈咳嗽，口吐痰沫，燥咳胸痛，咳唾血痰，骨蒸體虛，氣逆聲啞，久癆虛羸，髓乾精竭，

類似肺癆，服用此丸，此爲肺痿，服用此丸，此爲肺癰，服用此丸，盜汗潮熱，服用此丸，血枯氣弱，服用此丸，

治喘定喘，保肺生津，調肺化痰，培土生金，止血治癰，殺滅癆虫，退熱斂汗，安心定神，益精補血，開胃健脾，

肺癆病欲根本醫治必須服國藥秘傳單方**肺癆再造丸**

每盒裝精製臘丸十顆定價洋五元每料四盒 贈送肺癆指南函索郵票一分

△華北經售處 北平沙灘楊本寶廣告公司，天津法界四號路北洋廣告公司，濟南西門內，青島，神州藥房，北平路膠東大藥房，徐州大同街華洋藥房，文亭街國貨店

體育界

平市童子軍 舉行首次聯歡會

北平童子軍登記者七團

中國童子軍北平各團，於昨日下午三時，在中山公園社稷壇，舉行首次聯歡大會。到七五四團（第八小學），五八三團（第七小學），五八一團（志成中學），五八七團（民衆第一），六二七團（第十小學），七○八團（平民中學）等。第七○三團（育英中學），因事未能到會。在先規定每校到三小隊（一中隊），約三十餘人，因第八小學未得通知，故全體參加，共到二百餘人。

各校童軍抵中山公園後，即分別在社稷壇四週休息，並由一部童軍作升旗準備，以木棒支搭旗桿等。移時整理完竣，當由總指揮金復慶宣佈升旗開會，全體到會人員，皆行最敬軍禮，注視升旗，整齊嚴肅。升旗禮舉行完畢後，即由各校童子軍團長，集齊各團，在社稷壇南集合，成團縱隊形。四周則仍由各團小隊長警備，維持秩序，閒人皆在警備區外參觀。首行軍禮，唱黨歌，繼唱童子軍軍歌。後由金氏訓話。繼童子軍促進會秘書郭瑞五等，相繼講演，最後表演遊戲，並歡呼落旗，落旗後，在公園內自由活動，至五時半，始集合歸隊返校云。

據總指揮金復慶，昨對記者談稱：北平童子軍登記者，只有七團，按中央規定，有七團方可成立理事會，北平登記之各團童子軍聯歡，此係首次舉行，故人數不多，每校只出席三小隊，將來有機會，當再舉行擴大聯歡會云。

【又訊】本市童子軍促進會，現派馬久齋、孫仲恒等二人、向市黨部接洽，謀撥黨部內之一部房屋，為辦公處，現接洽已有頭緒，不日可遷內辦公云。5

陝全省運會 因雨延會一天

【西安四日下午一時本報專電】全省運會江（三日）因雨，場地泥濘，延會一天，今（四日）晨繼續比賽，三時舉行閉幕禮，並給獎。連日各項成績，雖無特殊表演，但均破本省紀錄。冠軍預測以女一師，高中，一中為最有望。5

青年會內場 兩幕男女籃球戰

崇慈勝財商少年克美兵

【本報特訊】沉寂一時之青年會室內籃球場，現又呈熱鬧之象。昨日下午六時半起，有兩幕球賽。茲將情形述後：

崇慈與財商

女子賽，財商女隊與崇慈，六時半起賽。笛聲一鳴，兩軍拉開陣綫，再聲笛響，雙方遂開始交鋒。崇慈引兵犯境，地靈人傑，黃瑞彬籃兒準確，輕輕揚臂，紀錄首開，王蘭階，李玉珍，亦各有建功。財商之馮海明，司徒美貞各獲一球，第一刻三比二，第二刻十比二，總計十二比五，前半時崇慈佔上風。休息方罷，又行撕殺，兩軍各施奇計，精彩倍出，戰事正酣，評判乃鳴笛收軍，第三刻一比○，第四刻十比二，總結果二十三比七，財商敗北。

少年戰美兵

女子戰罷，少年與美兵繼之，再起，裁判諸葛世勳，銀笛一聲，兩軍陣容應聲擺開，接觸後，少年隊葛克籃兒準確，紀錄首開。馬春芳，孫增嘉兩將亦相繼建功，美兵亦不為弱，然寡不敵衆，致遭敗北。戰績計第一刻七比四，第二刻八比四，第三刻二比○，第四刻六比七，結果二十三比十五，少年隊凱旋回營。（彬）戊

輔仁露臉 足籃球勝英美兵

足球六比零籃球廿九比廿七

【本報特訊】昨日定府大街輔仁大學球場，兩幕球戰，足球輔仁與英兵，籃球與美兵，此兩場交鋒，競激戰終日，結果輔仁均獲勝利。戰情如左：

足球

足球輔仁與英兵，於下午二時正式開火，觀衆團滿四面。評判英武官，召集雙方隊長擇地畢，輔仁東攻，英兵西擊，兩隊陣式佈開後，首由英兵發球，輔仁李鳳樓直破三關，帶球直入英兵腹地。五鋒乃兵臨城下，英兵陣腳搖動，唐國樑舉足叩關，正中要害，右翼張之積，又得三堅之助，單槍直奔英兵陣地而來，腳尖一舉，應聲入網。英兵見負，乃舉全軍之力反攻，然未得逞，輔仁乘勝餘勢，加力進逼，連宣勳亦拔一城，再爭未久，銀笛乃鳴，前場以三比零終結。休息時過，易壘再戰，輔仁活躍異常，碧睸兒雖身長力大，然亦無如之何。輔仁進取之力幾入無人之境，趙錫田，唐國樑，伍幼安等均佔敵軍要塞，後場又以三比零得勝，總計六比零，英兵慘敗而逃。優勝軍實力列後：

王與民

朱式儉　趙秉圭　傳信秋

伍幼安　林松發　李鳳樓

林劍朋　趙錫田　唐國樑　連宣勳　張之楨

籃球

籃球美兵與輔仁，下午四時，在輔仁場交鋒，美武官裁判之下，開始鬥爭，美兵雖人高球猛，輔仁健兒亦雄壯異常，第一刻七比七，不見高低。小作林憩後，美兵始稍見起色，然雙方實力，仍難分上下。美兵以長鄉之功，而得優勝，第二刻十比四。再戰聲中，輔仁聲勢陡起，王錫良，張世榮鎮守要地，美兵遂無隙以進。輔仁前方得輸送之助，左右鋒掩護而進，長挪短遞，均甚得利。美兵一時大審，無法應付；第三刻遂成十三比七之比。最後輔仁以勝劵必操，進攻少懈，美兵得乘勢進攻，始有轉機，竟成五與三之比。總計二十九比二十七輔仁獲勝，輔仁陣容見下；

＝輔仁隊＝

職位	姓名	犯規	得分
右鋒	張世榮	二次	十一分
右鋒	范新澄	○次	○分
左鋒	梁憲章	一次	二分
左鋒	孫繼商	一次	六分
中鋒	劉建常	○次	一分
右衛	卜玉羊	二次	五分
左衛	王錫良	二次	四分

（彬）己

江大秋運會

中央獲全能冠軍

【南京四日下午八時本報專電】江大越野賽跑，四日下午三時在京舉行，全程計四千餘米。全能中央獲冠軍，得七一分，復旦九五分，暨南一三二分，持志一五二分，大夏一五九分，光華一七五分，交通一八二分，金陵二一零分。個人第一中央林宜，第二暨南周克武，第三大夏陳行佩，第四復旦楊國獎，成績十五分十八秒四。

【南京四日下午八時本報專電】江南六大秋季運動會，今（四日）結束，全能運動中大獲冠軍，光華第二，大夏第三，交大第四。第十項第一大夏吳錦祺，第二中大李濰生，第三金大林堅學，第四金大王鳳亭。各校得分：中大十六分，大夏十分，交大六分，金大六分，光華四分，暨南二分。

菲僑籃球隊 一戰少精彩

差九分敗於暨南

【上海通信】菲僑籃球隊昨（一日）晚第二次出場，與暨南大學交鋒於中華籃球房，觀者寥寥，與趣甚少，比賽亦在平淡局面中渡過。較量之下，菲僑相形見拙，前鋒在暨南後衛嚴密監視之下，殊少活動機會，自始至終，暨南俱佔上風，上半時暨南以十七對十二佔先，結果暨南以三十四對二十五告捷。觀昨賽，暨南守衛人才多，尹王兩後衛作前鋒，陣線為之煥然一新。今晚七時，菲僑再與強華週旋，仍在中華籃球房舉行云。茲將昨戰兩隊隊員列後：裁判員施兆康。

【暨南】

姓名	職位	犯規	得分
尹貴仁	鋒	○	六
徐能靜	鋒	一	一
顧尚勳	鋒	○	六
徐亞輝	鋒	○	二
王南珍	中	○	九
韓振元	衛	一	五
宮萬育	中	○	二
徐亨	衛	三	二
葉培初	衛	二	○
王渭溪	衛	二	一
總計		九	三四

【菲僑】

姓名	職位	犯規	得分
林登儒	鋒	二	九
張良雄	鋒	二	六
林天啓	鋒	○	一
許澤腰	中	二	二
蔡日朗	衛	○	○
楊澈惠	中	○	二
陳炳煌	衛	一	○
林敖溜	衛	一	五
總計		八	二五

上半時暨南十七分，菲僑十二分。下半時暨南十七分，菲僑十三分。（二日）5

短笛

△西青與師大附中雜碎足球隊，昨日下午三時，在師大附中球場，比賽足球，總結五比一，西青告捷。

△清華大學畢業同學，組織一校友足球隊，并約定該校足球校隊，於今日下午三時，在清華場比賽。該校友隊內有黃中半，張國威等健將，實力頗為雄厚。

△鐵路大學足球隊，於昨日下午三時，在英國兵營球場，與英兵足球隊比賽。由英武官任評判，結果上半時三比○，鐵路佔先，下半時一比一成平局，總結果四比一，鐵大隊勝。

△協和甲隊，約妥良友足球隊，定於今日下午一時，在前門內消防球場，比賽足球。

△匯文中學，昨在該校開全校秋季運動會，觀衆約百餘人，童子軍維持秩序尚佳，各項成績大體平平，於下午五時閉幕。5

正太鐵路管理局招商承辦冬季制服廣告

本局呈奉鐵道部核准招商投標承辦冬季制服一批，於民國二十二年十一月十五日下午三點鐘在本局當衆開標，如願承辦者，可至石家莊本局購料委員會索取制服招標章程說明書，所有標函及投標押款二百元，限於十一月十五日上午十二時以前送交該會查收，過期無效，特此廣告。

中華民國二十二年十月三十日

虎標永安堂提神八卦丹

此丹乃中國大醫生秘方配製，屢試屢驗，蒙各國大醫生試用，靈皆贊賞功效神奇，推為全球第一靈丹

一治咳嗽各症，無論傷風咳嗽，感寒咳嗽，濕鬱咳嗽，火邪咳嗽，燥熱咳嗽，痰飲咳嗽，氣逆咳嗽，任事過勞傷咳嗽，酒色損傷咳嗽，新咳久咳，喘急痰厥，百藥不效之重症，用此丹少許含之，立即化痰止咳，靈驗異常，神效之至也

一治外科各症，刀傷跌打，手足腫痛，無名腫毒，遠年腳氣，水淋濁，概用此丹搽貼患處，立刻止痛消腫，生肌收口，屢試屢驗，真為外科寶貝也

▲功用

一治時行疫毒，傷寒中暑，霍亂吐瀉，腹痛心氣痛，嵐瘴痧症，不服水土，感冒風寒 [illegible]

服法　特別功用 [illegible]

華北總經理宋蘊樸　北平東四牌樓白米倉八號

北平市經理張錫田　前門外長巷二條　電話南分局七百○二號

天津市經理東興棧　宮北大街宣家胡同　電話二局三八四九號

不吃藥

[illegible]

淋濁除根

[illegible]

鳴謝 祝由科 趙衣谷先生

[illegible]

無敵牌 潔白牙膏

是青年男女的必須品

上海家庭工業社出品

各埠百貨店均有代售

華北經理天津東興棧

聞

塞門不幸，塞及元配方夫人，慟於民國二十二年九月二十二日戌時疾終漏寓內寢，距生於同治十一年臘月初十日未時，享年六十二歲，男其模女其眞等侍奉在側親視含殮，女其節肄業北平女子師範大學，校遺命不必奔喪，在平遵禮成服暫厝，於上海安徽殯舍，擇期命男其模扶柩回籍安葬

杖期夫 孫發緒 拭淚頓首

哀子 其模 泣血稽顙

哀女 其眞 其節 泣血稽顙

功服夫兄弟 發[illegible] 拭淚頓首

期服姪 其正[illegible] 拭淚稽首

世友寅鄉戚族 誼 謹此訃

聞

國歷十一月五日領帖

鼎惠懇辭　如蒙賜唁請寄北平西四牌樓羊肉胡同十五號或平綏鐵路管理局機務處

幕設北平西四牌樓廣濟寺

中國華洋義賑救災總會啓

再本會每年刊有經辦工農各賑及收支款項中英文報告。如蒙索閱，當即奉上可也。

北平王府井大街菜廠胡同

勸募黃災農賑

天降鞠訩，河伯為祟，據本會專員之調查，及各分會函電之報告，計災區達冀魯豫三省一萬八千方里，村莊之冲淹達四千，房屋之坍毀達五十萬，人口之死傷達三百萬，慘矣哉，此誠吾國五十年來未有之鉅禍矣。時隔兩月，水漸退落，報紙不如昔日之大聲疾呼，多數人以為此次各官商各慈善團體，皆已設會提倡，撥欵救濟，災民當不致有缺乏之虞，然尙有根本之需要在，則農村復興之切實方案是也。蓋施衣施食施醫藥，所稱為急賑者，可暫而不可常。刻值冬令，廬舍之傾圮，非修葺何以禦寒，轉瞬春耕，犂耜之散失，非補置何以服田，我不援手，彼何能為。況虎以餓而性愈猛，人以窮而計易生，偷僅顧目前，而不計善後，難保不挺而走險，變本加厲，厥禍不更重且大乎。

今人昌言農村復興，乃災民惟一之出路。如能為此種施與，不僅為慈善之舉，且實有建設之功，不僅非虛耗之資，更助以生產之力，加以中國農民勤儉治生，生生不已，則此種施與，不特民之福，亦國之利矣。

農村復興之具體意義，茲姑不論，但此一計畫，實有重大之關係，本會之請求於施主，猶之各災民之呼籲於本會，蓋本會負有救災之重大使命，不敢如隔岸之觀火。故本會特辦黃災農賑，業蒙北平社會局批准有案。尙望國內外好義人士，熱心提倡，量力捐輸，不僅使待哺之災黎，得資苟活，且將使破產之農村，實現復興。民生既裕，國力自強，是救民即以救國，而實以自救。人之欲善，誰不如我，時哉勿失，盍興乎來。

勒吐精代乳粉

用勒吐精代乳粉育哺之小兒，皆發育健全，因此粉用純潔鮮牛乳以科學方法製造，性質成份與人乳同，故適合小兒之胃

育嬰珍品

樣品券

奉上郵票兩角，請寄勒吐精一罐，及育嬰指南一冊，此致天津郵政信箱第八號英瑞煉乳公司

姓名

住址

經濟界

標金末市轉疲
每條回落三元九角　英美銀市一致趨縮

【上海四日下午五時本報專電】標金早市開盤爲七百五十二元五，最高七百五十四元四，最低七百五十一元，收盤七百五十四元一，（午市停開），結果較前日計，每條回落三元九角。

【倫敦三日電】倫敦大條銀價，結果較前日，近遠期均復回縮十六分之一便士，計近期爲十八便士又二分之一，遠期爲十八便士又十六分之九。

【紐約三日電】紐約現銀塊行市，結果較前日，每盎斯亦稍回跌八分之一美金分，計每盎斯合美金四角，零半分。

九六微俏
僅後場銷十一萬　收盤漲廿二元五

公債　昨日北平證券交易所，公債交易情形，前場因滬電行市，九六益形呆滯，頭盤開近期一項，價仍穩定於小七扣，較前日竟絕無變動，收盤近遠期均未做開，津市電話，九六亦極沉悶，早場集議許久，賣方要價爲七元零五分有貨，若無承受者，亦迄未作開，乃平市九六市氣，因亦絕無心氣買賣，集議許久，賣方要價爲七元一角有貨，買方祗出七元零五分可銷，雙方各不讓步，迄至下午一點散市，亦卒未妥洽成交，遂又無形停開一場云。後場市況，市塲做開之公債，仍僅開出現貨九六公債一種，交易亦仍寥落，全場成交僅十一萬票面，惟價格趨勢轉俏，計開盤亦即漲至七元二角五分，旋又續漲至七元二角七分五，至收盤仍復開盤舊觀，落爲七元二角五分，結果較前日，計每萬亦復返漲有二十二元五角。

滬債市堅漲
平均升起七八十元

【上海四日專電】上午第一市頭盤

	十一月期	十二月期
關稅	三一·五〇	未開
編遣	三八·八〇	三八·〇〇
裁兵	六四·六〇	六四·六〇
關短	四五·七〇	四四·五〇
善短	四七·八〇	四六·九〇
二〇捲烟	四七·六〇	四六·七〇
二〇關短	四八·〇〇	四七·三〇
統稅	四九·二〇	四八·六〇
鹽稅	五〇·六〇	四九·九〇
六厘	未開	五四·五〇
九六	〇七·〇〇	未開
二〇金短	六〇·二〇	未開

下午第二市收盤

	十一月期	十二月期
關稅	三一·五五	未開
編遣	三九·〇五	三八·五五
裁兵	六四·九五	六五·二五
關短	四六·二〇	四五·四五
善短	四八·二〇	四七·四五
二〇捲烟	四八·二〇	四七·四〇
二〇關短	四八·六〇	四七·八五
統稅	四九·九〇	四九·二五
鹽稅	五一·四五	五〇·五〇
六厘	五六·四〇	五五·一五
九六	〇七·二〇	〇七·二五
二〇金短	六〇·六〇	六〇·九〇

各債較前漲落比較

	十一月（每萬）	十二月（每萬）
關稅	未開	未開
編遣	漲三〇元	漲六〇元
裁兵	漲六五元	漲九五元
關短	漲七五元	漲九五元
善短	漲八〇元	漲七五元
二〇捲烟	漲六〇元	漲四五元
二〇關短	漲八〇元	漲六五元
統稅	漲八〇元	漲七五元
鹽稅	漲九〇元	漲七〇元
六厘	漲七五元	前未開
九六	漲二〇元	前未開
二〇金短	漲四〇元	漲五〇元

平滬外匯行市

【上海四日電】上海國際滙兌行市，結果較前日，計英無變更，美升一角二分五美金，日長二角五分日金。茲將昨日行市列後：

倫敦，每華幣一元，合（先令）一先令三便士又二分之一。
紐約，每華幣百元，合（美金）三十一元又八分之三。
東京，每華幣百元，合（日金）一百零七元。

昨日（四日）平市國外滙兌行市，結果較前日，計英無變更，法升三生丁，美長一分二六華幣，日漲四分之一華幣分。茲將昨日行市列後；

英滙，每華幣一元，合（先令）一先令三便士又二分之一。
法滙，每華幣一元，合（佛郎）五佛郎十三生丁。
美滙，每美金一元，合（華幣）三元一角八分七二。
日滙，每日金一元，合（華幣）九角四分又四分之三。

金融行市一覽

標金	七五四，一〇元
足金	一一一，〇〇元
大條	十八便士½
九六	七，二五元
銅元票	五〇吊一百四十文
現銅元	五〇吊二百八十文
俄金鎊	二三，七〇元
美金鎊	二三，一〇元
日金鎊	二三，〇五元
英金鎊	二二，三五元
德金鎊	二一，九五元
法金鎊	一七，六五元
美金票	三，一二元
英金票	一五，〇五元
日金票	〇，九三五元

物價調查

本市昨日米麵，雜糧，煤炭，油鹽，魚肉，菜蔬等日用物價，調查如左；

◇米麵◇ 飄星麪每袋二元六角，蝠鹿每袋二元六角四，桃牌每袋二元四角，風船每袋二元五角五，兵船每袋二元四角五，砲車每袋二元四角五，四貢米每包十二元六，清水米每包十一元，江西米每包十二元六，歐蘇米每包十元，小站每包十五元六，小米每包四元五。

◇雜糧◇ 綠豆每担五元七角五，黃豆每担四元四，黑豆每担三元九，生米每担四元，口生米每担四元一，玉米面每斤三分二，小米麪每斤十八枚。

◇煤炭◇ 塊煤每百斤六角六分，元煤每百斤四角四分，木炭每斤四分，劈柴每斤一分五。

◇油鹽◇ 香油每元五斤二兩，花生油每斤一角七分，黃醬每斤七分，高醋每斤七分，蔴醬每斤二角一分。

◇魚肉◇ 鯉魚每斤二角五分，鯽魚每斤三角，豬肉每斤二角三分，羊肉每斤二角四分，牛肉每斤一角八分，豬油每斤三角一。

世界經濟集團概觀（十）

林譯

但法國資本的輸出，比商品的輸出還要重要，畸形成了帝國主義的經濟集團的紐帶，在世界大戰前，法國約有四百億佛郎的在外投資，這四百億佛郎的在外資本，除俄國外，還投在南美（六十億佛郎），英國（五十億佛郎），巴爾幹，西班牙，葡萄牙，土耳其，埃及（上述各國總計六十億佛郎），奧大利（二十五億）等國。世界大戰時受俄國革命的影響，因新政府實行廢除國債，法國就失了巨大的債務國而降爲債務證券。但後來法國對外有價證券的投資總額，再上昇根據蓋亞氏的計算，有如下表：

一九二五—二六年　八百億佛郎
一九二六—二七年　六百億
一九二七—二八年　八百億
一九二八—二九年　千八十億

法國自實施佛郎安定策後，佛郎即行安定，同時因法國資本的歸還，德國賠償金的支付，佛郎下落後，貿易上所生的收入，和上述貿易以各種收入的流入，世界的金塊開始向法國集中，到一九三〇年末，法國的保有金額，已達五百三十六億佛郎，到一九三一年末，更達至六百八十五億佛郎。在這可驚的巨額的金塊保有和海外投資之中，隱藏着帝國主義的秘密。

一九二二年英國工黨議員莫列爾曾暴露過法國的這樣的陰謀，法國的銀行團在捷克和奧國設立斯可達軍需工廠，並更向波蘭和羅馬尼亞伸張其魔手。海拉爾德日報巴黎特派員斯科命布也曾暴露過法國的這樣的企圖：法國休奈達計劃獲得捷克的銀行，在中歐建立歐洲工業財政同盟，獨占中歐的產業，並欲用牠的魔手將羅馬尼亞和南斯拉夫也抓在掌中，帶着這種野心的法帝國主義，乘着中歐諸國在大戰後的財政窮乏和破產，投下了巨額的資本。一九二三年以來，法國在中歐（波蘭，捷克，羅馬尼亞，南斯拉夫，奧大利，保加利亞）投下的資本，實達五十三億佛郎。如波蘭，捷克，比利時等國，現在和法國的植民地完全沒有差別。德奧關稅協定的破壞，多瑙經濟會議和斯特列潰會議的召集，都是法國企圖支配中歐的策謀。敘利亞和土耳其也是法帝國主義的具有特殊權利的地盤，是侵入遠東的根據地。率領着這樣的衞星羣的法國經濟集團，隔着中歐，敘利亞，土耳其，和蘇俄對立，因着美國的侵入歐洲，和美國經濟集團也對立，

白里安的歐洲聯邦案，就是法國對歐洲的制霸案，同時也是對抗蘇俄和美國的企圖的表現。對中歐的問題，地中海的爭霸和貨幣的鬥爭等問題，牠和英國相對立，和意大利及德國也在對立。

五　以日本爲中心的經濟單位

英國工業聯盟在奧大瓦會議前曾宣言過：「美關企圖聯合南北美建設一個商業統一體，東洋方面，正企圖結成一個以日本爲中心的經濟集團，歐洲方面，法國正在籌劃建設植民帝國……這些事在告訴我們，英國也有建設大規模的經濟統一的必要。」

日本中島商工大臣說：「美國和蘇俄，歐洲已組成了兩大個經濟集團：歐洲正企圖組織歐洲聯盟：英國企圖在英國本國和植民地間，成立大英同盟，故在東洋方面，日本應當把滿蒙與朝鮮和內地打成一片，組成遠東經濟集團，而和歐美的經濟集團相對抗，」

滿洲事變後，有人主唱東亞合一的極端之論，但到了結局，決定以內閣資源局爲中心努力建立日滿統制經濟結成一個單一的經濟集團，謝介石的來日，大橋的活動，全滿商業聯合會的關稅決議，拓務省爲研究日本滿洲植民地的統制經濟而設置審拓務議會，在第一次會議上，滿鐵當局關於日滿統制的綱要報告，都相先後地實現了，但關於這個經濟集團的實質，還不會達到確定的地步。總之，很明瞭的，這個經濟是在日本帝國主義領導之下的資本主義的經濟集團，現將[illegible]列，如下：（據巴特氏的調查）

英國	一，一八五，〇〇〇
日本	九，二二九，四〇〇
美國	九，二二〇，〇〇〇
法國	一，七六〇，〇〇〇
德國	一，二三五，〇〇〇
荷蘭	一，〇〇〇，〇〇〇
其他	五，一五五，〇〇〇
總計	三七，七八四，〇〇〇

（金盧布）

這個日本經濟集團，以北滿爲中心，和其他的經濟集團，正在激烈地對立着，上列的統計就是一個很好的證明。形成這個經濟集團的核心的日本本國，現在正陷於激劇的恐慌的謊渦中，表現出許多的矛盾，而在這經濟集團裏的構成分子間，也發生矛盾和對立。同時各個資本主義的經濟集團又構成一個聯合戰線，與蘇俄經濟集團相對立。因此，現在的世界，在重重壘疊的經濟集團之競爭的情況中。（完）

永興洋紙行

精美　學校用品文具　繪圖儀器　材料　紙張

北平崇文門大街　天津東馬路東門南　英租界廿號路　濟南商埠二馬路

伯達診療院

專門診治　花柳泌尿器科　內外婦嬰各科　治新舊淋病

院址　西單北大街缸瓦市電車站南院址整潔新式設備無不臻善

本院新由德國購到大批六零六九一四淋病血清愛古雷電以及尿道膀胱搜毒機器根

義務注射防疫藥針

每日門診上午九時至下午六時星期日上午照常診治　電話西局二二七八　聘請各科名家負責診療

天津國貨售品所北平分所招考售貨員及學徒

一　資格　售貨員高等小學以上畢業已在商店經歷若干年具有商業常識者　學徒高等小學以上畢業或有同等程度者
二　年齡　售貨員二十五歲以下學徒十五歲以上
三　額數　售貨員正取十名備取五名　學徒正取二十名備取十名
四　報名　十一月十日止在前門外大蔣家胡同本分所批發部
五　考期　及地址十一月十二日上午八時自帶筆墨珠算在高等師範學校附屬中學校
六　補習　考取後正取備取皆入補習班受訓練一月在訓練期間食宿自備
七　入所　取錄後正取即時覓妥實舖保塡寫保證書俟訓練完畢正式上任備取隨缺隨補補前覓保
八　待遇　大體與普通商店同惟視本人工作情形或稍有優異之處至其餘特點另有詳章

高氏夫婦牙科醫院

日美政府官證行醫　根治口腔病症拔牙無絲毫痛苦　新法鑲補滿口磁牙無異原方

特設X光線科

美國西北大學牙科博士高中基　日本東洋女齒專門醫學士高鳳南

院址西單報子街東口內路北十一號電西三三門診上午九至下午六時星期下午

光陸電影院

今天三場　三點　五點半　九點一刻

本院認爲最可驕傲峯嶸無比鉅片

銀壇文武全才唯一明星 李查狄克斯　明媚嬌艷明星 安哈婷

◀聲十餘位大明星珠聯璧合大傑作▶
◀歷史戰爭悲壯激昂纏綿哀艷深刻刺激希世絕製▶

雷電影片公司出品
英雄造時勢
執照正字二六九號

努力奮鬥剷除了前途的荊棘

騰沸你愛國的熱血　刺激你的心房渙發你的勇氣

▲這裡表現着人生的艱苦世途的崎嶇　衝鋒肉搏血染山河重砲炸彈霹靂震耳　會使你感動得熱淚橫流奮身而起

纏綿悱惻哀艷絕倫悲壯激昂無以復加

▲這裏啓示着光明的大道生存的鬥爭

鼓勵你奮鬥的精神　會使你鼓勵得熱血激昂精神奮發　增加你的智力擴大你的志氣

努力奮鬥創造出偉大的生命

無論電影藝術進步到如何程度本片在電影史上永久佔着最光榮的一頁

惟大英雄能創造時勢　惟大英雄能屈服環境

避免擁擠請駕早臨　參觀券本期無效

中天影院

今天三場　時間　三點　六點　九點一刻

平常票價優待學生　免票優待六場券點有效

航空救國聲中的興奮劑

雄視天下慷慨悲壯英勇壯嚴偉大無敵有聲空戰巨片之王

殺聲沖霄　浩氣凌雲　勢奔雷電　聲析江河　空前絕後　動地驚天

▲三千尺碧空流血　五百萬巨資成灰
▲五十年影史奇蹟　三小時觸目驚心

地獄天使
（執照查字九三號）本大五十

壯烈一斑　[illegible]

數十航空專家心血結晶　免欲擁擠

廿餘位大勇士犧牲流血　請早駕臨

忠在祖國　名垂青史

注意演期　電燈公司星期修理路線上午無電今天早場暫停下期照常

米高梅公司曠世無儔之偉大貢獻　人猿泰山　追朔五千年前原始生活　推測千年後人類歸宿

中和戲院

五日夜戲　星期日晚

貫大元　陸素娟　尚和玉

諸如香　陳喜星　蕭長華　朱桂芳　王少亭　劉連榮

准演全部名劇　審頭刺湯

◀概不加錢▶

程硯秋啓事　本劇團應全國運動大會之聘赴京演劇俟回平後定期公演謹啓

哈爾飛

今日白天　十一月五號星期日

甄洪奎　孫福亮　當少亭　新麗琴

荀慧生　陳喜先　金仲仁　王多壽　王盛意

當場奉贈唱詞說明

飄零淚

吳彥衡　楊寶森　時慧寶　火燒連營　劉備哭靈　伯牙摔琴

陳喜星　鴻雁（三）關　趙綺霞　書帽

票價　四角　七角　一元　請早惠臨

聚慶和賤價賣煤

本棧運到大批山西紅煤井陘煙煤並南山高煤乾元煤球大小明煤爐塊一概賤價發售如蒙惠顧請知南局二五四號

北平宣武門外西鐵道

鳴謝淋濁除根

本人於去冬月在津與友人偕同遊戲偶而不愼與著名交際女士一相來往初則互相應酬因志趣相投覺形影不離只又見其似碧玉無瑕之良家女士故而發生性交之事不幸從此即染淋症便時作痛苦異常經中西醫藥並未見效久而雖無痛苦總是綿延不好且又將我內人累及傳染已覺多日未有善法治療忽聞友人言及和外南新華街會賢堂東四五條衚衕夢梅夫人有此妙藥即當前往取來清血搜毒丸三付淋濁丸一料按日服完果已痊愈遂又取來清血丸三付藥水三瓶拙妻服之未完亦痊愈以爲報特此登報以鳴謝意

大減價

三十天

價格有突破新紀錄的便宜
貨品有超過水平線的優美

毛絨圍巾 每條自一元五角至三元八角
原料採取上等毛絨十分柔軟尺寸加長 顏色美麗溫暖適用中西各式一律齊備

男女手套 完全毛絨製成柔軟舒適式樣時新長短 均有另備鹿皮一種質料式樣尤為傑出
每付自四角至三元四角

全部各貨除特價外一律 **九折**

秋風多厲 快備寒衣 六一絨衫 包你樂意

男裝衛生絨衫褲 自一元二角五至二元一角五
女裝衛生絨衫褲 自一元三角至二元一角
童裝衛生絨衫褲 自五角五分至九角五分

（減價期內倘有九扣）

【大號每件加一角五】

天壇牌熱水瓶 式新樣多 價廉物美 每只 自一元零五至二元一角

三友實業社

…時項部忽患硬核…延醫診治不甚…越治越重已經西醫割…因奉命出關後病勢大劇項前頸後連重及胸腹潰爛不一幸…頭路南同興堂有此專門好藥甚當赴平就診醫治月餘果然大病…報鳴謝並各界男女患此症者前往就診是幸滄縣城內陳張氏

故都 華安飯店宣言

東交民巷西口美國使館對面瑞金大樓

電話東局 一三二三櫃房 二二三四樓上

本店在北平創設飯店為求旅客舒適及安全起見特擇保衛界適中地點設立並特聘渡歐十餘年新回國之經驗宏富庖師担任烹飪專做法國大菜與中國化之蒂菜適不相同味美適口刎庸自述客房清潔寬大陳設雅緻蒸汽煖爐冬季衛生溫度亟為講求浴室設備均合衛生早晨消夜中國點心頗為適口侍役招待特別周全喜慶堂會禮堂寬敞定座菜價隨意自便凡持有紀念者在一九三三年前均九折請惠顧諸君注意特此宣言謹祝諸君平安

亨得利鐘表眼鏡行

王府井分店二週紀念

大減價 三十天

瑞士1933年出品八號夾白金最摩登男女通用錶字表每只減售十九元五角

△總店前門外觀音寺西口同時舉行

△△其餘鐘表九扣眼鏡八扣貨物繁多不克備載

驗光配鏡

戴眼鏡為目光計非戴眞正光學眼鏡不為功本行設有最完備之驗光間聘請光學名士用最準確儀器查驗眼球一經配光戴鏡後定可使君滿意秋毫明爽至於本行之出品精良久已聞名全國毋庸贅述諸君患有目力不足視物不明及意欲保護目光增加豐采者際此良機盍速乎來國產高尚茶晶水晶著名蔡司鏡片克羅克最摩登白金架應有盡有無美不備一律八扣廉售

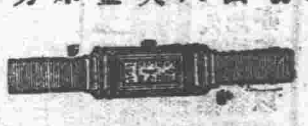

最小號最時新夾白金坤用手表每只特價十九元五角

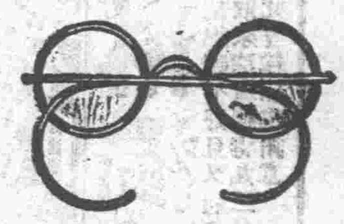

德國十二調金匡博士架克羅克斯青年養目鏡每付減售五元

新式軟脚玳瑁架水正真晶養目鏡每付減售三元

本廠自製白鋼亮雙卡字哥年學生明面表每只減售四元

凡購本行鐘表出單保用各埠分行概可免費修理

國曆十一月一日起外埠函購加郵一二角

DOAN'S Backache Kidney Pills.

兜安氏秘製保腎丸

背痛

此丸藥性和平效驗夙著專治男婦內腎虧弱膀胱失司以致發生下列各症者之有效良葯也

主治

背腰疼痛 四肢麻木 小孩尿床
風濕酸痛 膀胱發炎 孕婦水腫
大腳瘋痛 小便停住 膀胱有石
臀筋疼痛 小便渣滓 內腎虛弱

各埠葯房均有出售 上海江西路八九號兜安氏西藥公司啟

華北唯一

電報掛號八五〇一

福人得廣告公司

廣告部

登載迅速 取費低廉 辦理認真 保障信用

承辦包登

北平晨報 世界日報 新秦日報 太原日報 中央日報 北京日報 華北日報 導報 商報 畫報 新聞報 申報 時報 民報
晨報 午報 晚報 平報 曉報 羣強 實事
大公報 益世報 全民報 小公報 平西報 新天津 公民報
京報 法報 誠報 庸報 實報 導報 品報 小小日報 實樸日報 北方日報 北平新報 華北明星 北京日報 軍事日報

學校招生 啓事卸責 機關通告 鑛業招股 婚喪喜慶 宣傳發表 恭賀新禧 待聘廣告 發息廣告 介紹廣告 招僱廣告 尋人廣告 報紙廣告 電車廣告 電影廣告 游行廣告 傳單廣告 墻壁廣告 標燈廣告

新張開幕廣告 恭頌德政廣告 醫生藥品廣告 律師代表廣告 脫離卸責廣告 提倡國貨廣告 喜慶拜謝廣告 待聘徵求廣告 買賣房產廣告 聲明啓事廣告 股東開會廣告 哀啓計聞廣告 書版預約廣告 遺失作廢廣告 長期短期廣告 新聞分類廣告 出版書籍廣告 藥品刊物廣告 週報雜誌廣告

凡以上業務委託做公司承辦者手續簡捷登載迅速取費低廉代理擬稿繪圖製版准能使君十足滿意如蒙委託來社面商或函電示知立即派員接洽決不致誤惠顧無任歡迎

本公司特備堅固美麗之信箱出租以便利士媛一切收發信件一切繁索月租二元半月一元如蒙租用即請駕臨敝公司面議為荷

代理部

▲代理清理結束會計師
▲代理民刑訴訟大律師
▲代理大小建築工程師
▲代理人壽水火保險公司
▲代理搬運傢俱轉運公司
▲代理傢俱物品拍賣公司

代理職業人才介紹所。凡以上業務委託本公司辦理手續簡捷辦理迅速概不收手續費

圖書部

國際中日問題叢書　名著社會小說雜誌

日美危機……一，〇
中華民族愛國魂……，八〇
中華國難記……一，五〇
國難報告書……，四〇
倭製滿洲國……，五〇
東北與日本法的關係……，五〇
日本鐵路下之東北鐵路……，三〇
日本滿蒙國防計劃書……，五〇
日本的新滿蒙狂……，六〇
國難痛史一二卷……一，二〇
蘇俄五年計劃概論……一，〇
國難須知……，六〇
法西斯主義研究……一，二〇
中國與蘇俄……，二〇
青鶴雜誌……，三〇
大陸雜誌……，二五
中日條約彙纂……二，〇
征倭論續集……，二〇
最新世界航空大觀二、五〇
中央時事月報……，二五
外交月報……，四〇
中國東北現勢圖……一，〇

馮玉祥日記一二篇二本……一，八〇
馮玉祥軍事要電彙編……，六〇
長城血戰記……，八〇
飛機汽車操縱術入門……，六〇
鐵漢樊仲夢編……〇，二〇
商業學王貫三編……〇，七〇
銀行實務詳解彙編……一，〇
南海康先生傳……二，〇
白石詩草……，二〇
北平小姐 名小說家李薰風著……一，九角六
現代國文講話……，四〇
春風回夢記……一，二〇
小揚州志……一，〇
紅杏出牆記……一，〇
寂寞之友……，四五
檸檬糖……，五〇
大街上下冊小說……，八〇
英漢對照北平謠歌……一，五〇
初中會考升學指導……二，〇

包銷學校應用科本海內名著以及各種小說雜誌等如蒙委託一概歡迎

藥品部

包銷或寄售中西各種成藥化學原料各大醫士丸散膏丹藥露藥酒防疫去暑藥廣東樂凡家庭應用藥品均可代行設計推廣銷路或介紹顧諸君按症選購惠驗如神定價克己以答雅意

社址北平宣外南柳巷六十號電話南局四一三八號

限三分鐘醫好腎病

腎虛早洩難於子嗣往往用盡種種方法而不見效者請速塗香港美國大藥廠之一粒於必盛一立能於三分鐘內使君腎部一力宏百倍敢介君有生平未遇的一得意事不盡屬美感△定價每盒一元加料紅盒二元特製金盒五元外埠函購加郵二角△上有凸字英文方爲眞

北平經理處前門大街正陽紡房西單哈爾飛戲院對過世界藥房　天津梨棧明記稻香村鄭州苑陵街廣德公司開封馬道街中英藥房濟南緯一路中間延年堂張家口南武城街佛惠藥房山西新立街中西藥房太原三晉藥房

○政府化驗　○海關註冊　○戒煙靈藥

眞正老牌天然淸補丸

萬人無毒實性和平每日服藥兩次服後照常吸烟事便而下成爲黑黃色增精神加食小癮三盒大癮六盒不見效原盒管天津退定價每盒一元牛打五五角一打十元能此藥行年多千止大淨小即均加寄費二角△天津世界大緯路園氏製藥所造△北平總經理處外西斷何戒煙多千大戲院對門世界大藥房及前門大街電車站路西止遠外西單大藥房

中原公司 綢緞復興大會 大賤賣

十一月五日起‖限賣十四天

美的綢緞復興會是推銷國產綢緞之生力軍

美的綢緞復興會是復興我國絲業之先鋒隊

驚人的標準出品開綢緞界之新紀元

創造最平民化的價錢來求普及

啓者敝公司第二次派員南下所辦之國貨業已先後到齊其中之貨首推國產綢緞爲大宗據各處之司事者云本年度所出之各種綢緞構造之精密成色之充足殊有驚人之成功其最難得者爲成本之輕實爲十數年來開綢緞界之新紀元故敝公司爲發展我國綢緞貨起見特將各種標準綢緞搜羅一堂公開展覽並將價格澈底減沽創造北平市最平民化之價錢賤賣十四天以提倡國貨而求普及請各界仕女駕臨參觀方謂敝公司所言之眞眞國貨之善善矣

北平中原公司謹啟

拍賣

本行於四日五日（即星期六星期日）下午二時至五時拍賣粗細皮件鷄翅木紅木美人床一對白漆小鐵床名人書畫幅磁器雜項等物多不及細載務望諸君午前惠臨參觀以便午後拍買是幸

西長安街公易商行謹啓　電[illegible]號

痼淋滅　內服劑每盒四元打每四十元

伯樂洗淋水

外用劑盒內附贈尿道洗滌器一具　定價每瓶二元五角每打二十五元

華北總經理　天津鍋店街　北平前門外觀音寺　中西大藥房

淋濁梅毒之傳染，使潛伏於尿道膀胱各部淋菌完全消滅，無副作用，無痛苦。

外用劑伯樂洗淋水之特長

殺菌透入膀胱於小便排泄時亦有消炎止痛，除根滅淋之效，此藥有特殊之殺菌力可直達於膀胱淋濁，永不復發。如於性交後即以此水射洗可免淋病。

主治

內服劑痼淋滅之特長

治淋特明淋症效，藥，藥伯可無，樂國德

德國伯樂大藥廠製造淋病白濁，及其他世界各國萬萬試，不論十年百發百中之說明：此二藥乃德國醫學博士烏來氏發明，其滅淋殺菌去根之功效，非市上一般慢性淋病者可比，凡大五淋白濁，主治急性慢性五淋，刺痛白濁，混尿道，陽萎，精液，便痛淋濁，膀胱炎，尿道炎，腎臟炎，經血，子宮，膀胱，諸症，混濁浮腫，閉塞下降，婦女赤白帶下，除根不復發。

內服外洗其效尤速

世界 淋濁新藥

內服劑 痼淋滅

外用劑 伯樂洗淋水

君之面貌　恰恢復原狀矣

病後新愈之人。賴桂格麥片以迅速回復原狀者。不可勝數。各地醫生莫不知其恢復健康再造體力重振精神之價值。其炭水化物足以添精生力。其蛋白質足以營養肌質。其礦質鹽足以補血補腦。其生活素足以裨益健康其粗糙物質足以促進消化。使全體天然清暢。請每日按各種方法而試食之。閤府人人必可藉此改進衛生而獲得保障健康之益。味道肥美。手續簡便。經濟不費。水沸以後二分半鐘即可煮熟。

各地商店　均有出售

二分半鐘即可煮熟時間加長亦聽君便

桂格麥片

Quaker Oats

調經補虛 種子尤奇功請購服

婦科百病

彬珊氏……育生丸　治婦女各病　惟一之聖藥

凡世界之人無不求子者常見年及四十仍然無子故夫婦不生育者多由經血不調氣血不和血虛有熱體虛盜汗不止血枯面黃肌瘦白帶淋濁胸腹脹悶五臟虛損或女子破身太早內傷七情中年敗血子宮寒冷房勞過度素有此害則動情即洩受孕而復出體虛血虧有此病故種子一道則難以受孕（本育之理而…）本藥研究保產育生丸以上等症服此藥其效如神非常靈驗以……

彬珊氏 復聰耳聾丸

講療治之法凡世上所售耳聾藥者甚夥然而不得方法內腎水下虧肝胆有火腎虛氣閉耳聾不言或因病後虛火萬上升耳聾目昏聽之不得 …又有陰虛氣虧血脈不能流通故有耳鳴耳唇腦顱隆音作重則聾視症不皆…靈開或因槍砲所震兩耳重聽常開風聲蟬鳴鳥叫不開聲音耳鳴鳴作言或…不流膿流水一切之症服此藥立見奇效每盒大洋一元二角以上每打十二元…另有詳細仿單

總售處　北平宣外南柳巷中間路東　彬珊氏藥房　外埠函購無論多少加寄費二角　天津經售處太和藥房　天津鍋店街中西藥房

要滿足你的 生意興隆

必須貨好價廉，固是商人的特長你要求主顧知道你的，貨好價廉，對於營業宣傳的神速，必須借重報紙廣告以資招徠，能夠使你的生意興隆，

北平福人得廣告社　承辦北平，天津，上海，以及全國各省報紙廣告如蒙委託辦理不但價錢便宜尤能使你得到充分的滿意啊！

社址北平宣外南柳巷　電話南局四一三八號　電報掛號八五〇一號

福人得廣告社啓

耳底耳鳴 聾丸

耳油耳底每瓶一元二角保好

專治老幼男婦耳聾耳鳴耳痔耳漏耳臭耳底無論三十年老醫嘗風聲小兒耳痛失調耳聾通竅清音連服二料保管原復永無耳病此藥一料或病每料立能止

眞正急慢淋濁一盒藥

專治慢性淋濁淋症每盒三元慢淋二盒除根每盒一元急淋二盒立刻止痛刺痛一服見效年久不愈之淋濁馬上小便紅白兩淋好時時犯者服此藥淋濁立除口尿小便痛糊精淋除根永不犯每大盒五元小盒三元另有詳細仿單

小腸疝 包治

此丸專治多年近日初得小腸串氣偏墜腎子堅硬如石腫痛腎大如茄一切偏墜腎子腫大或上或下潮濕行動艱難一切諸症服此丸一料立能全舒腎去濕止痛輕者一料重者兩料除根每料三元

氣一料除根　瘰癧鼠瘡

獨門世傳瘰癧馬刀重台鼠瘡危險已成疙瘩或破爛中西醫久治無論初得一切舊犯之症均能保好除根不犯化痰五元化核膏大瓶一元小瓶五角內消平肌丸

每料五元化核膏大瓶一元小瓶五角外埠郵費大洋二角不夠一元者不寄

散五角另有洋章

北平同興堂　前門外琉璃廠西門內路南樓房

東院

前門外西河沿八十五號電話南局二零一二

身體不咳嗽多熱…及內外科各科症產科…等診費時酌減重負貴重…院隨時出診預…醫驗紫雲專理產…

院長 關明庚

劇刊

劇刊第一四八期目錄
本刊徵文
我的戲劇生活　熊佛西
關於「怒吼吧，中國」
「不演戲，便開除」　允

本刊徵文

記者認爲今日新興戲劇界有兩個大問題：一個是「民衆究竟需要什麼樣兒的戲劇？」另一個是「怎樣實現第一個職業的話劇院」？上面兩個問題，很希望本刊讀者選任一題發表意見。文言白話不拘，但以條理清晰內容具體，至長不得過三千字爲合格。將在本刊第一五〇期上發表。編者備有國內劇作家之手蹟及書籍爲酬。本月十六日收稿截止。來稿請直寄本報劇刊編輯部。

我的戲劇生活（十七）　熊佛西

四，在世界劇藝中心的紐約（十）

我在美國的觀劇生活大致如上所述，還有許多零碎蕪雜的印象只好從略了。現在來說一說我在美國的創作生活。

在這裡是第一次描寫我的創作生活。十餘年來常有人問我怎樣寫劇，怎樣取材，怎樣佈局，怎樣使我寫成某劇——種種的問題，或間之以書信，或詢之於會晤，我從未置答，也無法置答。我雖寫了幾十個劇本，但從未寫過一篇序言，因爲我當時的意見正與蕭伯訥相反，他以爲長篇大論的序言是必須的，我却以爲世界上最無聊的事情莫過於作者自己來解說他的作品。現在爲了充實「我的生活」和解答我的朋友起見，我要開始矛盾，來解說我的作品。

我到美國後第一篇創作是「甲子第一天」。這是一篇描寫勞工運動者與資本家的走狗軍閥衝突的悲劇，在十年前的「文學周報」上發表過。大意是說：有某外商在中國某商埠辦了一個工廠，僱用了許多中國工人，待遇非常苛剝，有時甚至虐待。有一位社會主義的青年學者以爲這是非人道的，便向工人煽動罷工反抗。事爲工廠主人某外商所知，於是串通中國當局某軍閥，糊裡糊塗的，沒有經過司法的手續，把某學者鎗決了。該青年學者臨死還是大呼勞工萬歲！最可憐的是他的老母少妻與幼兒，留在這世界上過着凄涼默苦無人照顧的生活。

這個劇本的故事不是我憑空虛構的，確有實事的背景。我在燕大畢業以後還到漢口教了一年書，才去美國。漢口是中國的大商埠之一，也是帝國主義橫行最厲害的地方。在那裡我有許多朋友。那時候「共產」的名詞剛到中國來。「紅白左右」的口號從來沒有人叫過。不過全國都在軍閥蹂躪中。一般愚窮的民衆當然敢怒而不敢言。祇是一般知識的青年便不能容忍，於是有的去從中山先生革命，有的到民間去奔走呼號，期以有所推翻與改革。不幸，第一次在漢口發難的便是我的朋友。他被鎗決的時候，正是陰歷正月初一！這是何等的時節！人家都在歡天喜地的團圓過年，唯有這人正在流血受難，妻子兒母都在以眼淚洗臉！這是何等的悽切！這不關乎什麼主義。把自己的生命去拯救他人的痛苦！這是何等的偉大，犧牲！因此我大受感動，便把這種「感動」蘊蓄在我的心頭，直到美國才把他寫出來。

從純戲劇的眼光來看，這個「甲子第一天」在技巧與內容上均無可取。原因是寫得太露骨，太鬆懈，雖然全劇的情緒也很緊張，描寫也有相當的成功。文藝總要有點含蓄才行。而「甲子第一天」一點都沒有。在這個年頭固然愈露愈時髦，可是太露了也就沒有意思。技巧總要近似「起承轉合」，而「甲子第一天」盡是平舖直敘。平舖直敘用之於紀事固然很好，可是以之寫劇便不十分合宜了。這使我把它摒棄在「佛西戲劇集」之外。不過近年常有青年朋友問我：爲什麼不再寫「甲子第一天」之類的戲，他們認爲這類的作品最爲時代所需要。這也可以概見現在一般青年的思想了。

第二個劇，我在美國寫的，是一個獨幕劇，名爲「當票」。這也是以漢口的碼頭工人爲題材，爲背景的。故事是描寫某老工人之女兒，在碼頭爲工人縫補衣袜爲業，後因某帝國主義之走狗想討她做小老婆，她不允，便被某帝國主義者所害。這是我第一次切實的描寫下層生活。並且這種碼頭工人的生活我頗熟悉，蓋我讀書的中學就在漢口的江邊。可惜這個劇本也沒有寫好。材料雖都真切有趣，唯我運用過雜。那時我不懂「單純主素」，更不明白「割愛」的訣竅。把許多的好材料都擠在一個劇裡，使觀衆摸不着頭緒，使讀者得不到印象，我這作者真夠笨拙了。

這劇與吾友聞一多先生有一段因緣。那時一多在紐約學畫，與我伴在一處。他是一個博學多才的人，除「繪畫」，對於文學戲劇他也有很濃的興趣。我寫「當票」時，他便熱心的向我獻了許多建議。不管好壞，我都一律採納了。這也是「當票」雜的一個原因。因此事後我就得了一個教訓。在一個劇本未脫稿前，千萬不可走漏消息。……

（本節未完）

關於「怒吼吧，中國」

近來常有讀者寫信來問我們「怒吼吧中國」在什麼地方出版。據我們所知在中國還沒有單行本。第一次的譯文刊在廣州戲劇研究所出版的戲劇月刊上，曾由歐陽予倩先生用粵語上演過一次。第二次的譯文刊載在上海出版的矛盾月刊第二卷第一號，最近在應雲衛先生導演之下出演於上海。英譯本名爲Roar China，由美國International Publishers出版，定價美金一元。原著者爲俄國現代詩人S.Tretiakov。此劇曾先後在歐美日本各國上演，都得到很好的成績。茲覓得孫師毅先生爲其所作之說明書，特介紹於下，即希讀者注意。

因着鎮壓中國革命的原故開來的英國軍艦碇泊在川江的萬縣碼頭。軍艦上的舞影與酒香，是和碼頭上中國勞苦工人哼呵的呼聲，成着鮮明的對照的。中國的小買辦和大商人李泰，正在碼頭上監督着貨物的起運和恭候着美國的商人，安希來，來成就他們的買賣。碼頭工人們爲他們搬運着笨重的物件得不着約定的工資，一毛錢只給十五個銅子，而且反遭受着非人的侮辱。在群衆當中漸激起了憤怒的騷動，中國的警察却在這裡替外國人盡了極佳的服務。

一次在江心的英國軍艦上，有着另一位英國的商家，因爲擬掮去李泰想向這位美國商人安希來手中收買的一批原料牛皮，在艦上正斤斤計較那付現的成數問題，安希來爲了那英國商人不能支付十成的現款，而他因爲他的這些牛皮都是大批派出許多手下的中國人向鄉村去現錢買進的，假如這英國的商家不能十足付現，那他便寧願把他的貨物賣給能夠付出十足現款的「黃皮」中國人——李泰。艦上買賣的談判決裂，於是他便離開軍艦登岸。軍艦上爲他強迫地僱了一艘渡船，這是船夫老齊的船：老齊把這位美國人——安希來，從軍艦渡載到岸；老齊向他要二十個銅子的船錢，而安希來却給他的是五個銅子。由此發生了爭執，但老齊所得的是一個不意的大嘴巴；老齊因此一打而倒在一傍，船的重心一傾斜，這位白種人的安希來落了水，便因不會游泳而溺死了。——於是英砲艦的艦長大發雷霆！……

在碼頭工人和船夫的聚會中，當他們最老的頭目老費，走進來報告這個消息以後，空氣是陰鬱而又激昂。

老費：沒有什麼可說的了，現在是我們得死兩個人！

第二船夫：爲什麼？誰死？

老費：我們裡邊！

年老船夫：爲什麼？

老費：爲着大夥兒。

第一船夫：喂，老費！你再說清楚一點吧。

老費：洋鬼子艦長說：老齊殺了美國人。

第二船夫：放屁！

老費：艦長那麼說：所以我們當然得償命。

第三船夫：誰去償命呀？

老費：我們中間隨便誰，必得去死兩個。縣長是那麼說的。

經過一段討論的時間而後，在沈重的氛圍中，老費說：「照向來的規矩，同行的人誰死了，我們都得照顧他的家小。我們是弟兄，一……

——幕落——

「不演戲，便開除」

——小品——　允

又是初冬天氣。正是學子們用功的時候。用功不僅是讀死書，應該同時注重各種的課外活動。課外活動不是迎拒校長或教員的把戲。課外活動應該以文藝生活與體育生活爲中心。文藝中最富普遍性與團體性者，又當首推戲劇。戲劇的表演不但可以養成學生的合作精神，宣洩他們的情感，指導他們的實際生活，且能啓發他們的想像，孕育他們的創造。因爲戲劇與學生的生活是這樣的密切重要，所以西洋各國的教育當局無不特別鼓勵學生表演，指導學生戲劇活動。在一五四六年，英國的劍橋大學會通過這樣一個議案：「凡不參加戲劇表演的學生一律開除」（請參閱Stuart所著戲劇史一九五頁），足見人家是如何的重視學校戲劇！

我們雖不必像劍橋大學那樣的嚴厲，但希望全國學生自動的組織劇團，常到校內校外表演，只要不耽誤念書的時候。這於他們的身心是極有益的。更希望當今的教育當局盡力鼓勵學校戲劇運動，千萬不要以爲學生表演是一種無聊的玩意兒。與其讓學生整天在那裡鬧些無謂的風潮，倒不如鼓勵他們作文藝活動。

特別介紹欄
一寸木刻廣告刊限以少一個月　面積至五號字九十六個　每月洋七元二角

君衡石膏模型製作部
華北總經理處　北平西單北大街　美大書屋

黃稼壽
隸漢魏六朝碑字堂幅三尺十元加一尺加五元　橫幅同　屏條對聯每尺二元五尺以上每尺加五　三元扇面每頁五元　冊頁手卷每方尺四元　壽屏墓誌另議　色箋加半　收件處遂安伯胡同本宅或各大南紙店

美容醫院
專治雀斑黑痣瘢子汙子兼賣美容諸藥　西單闢才胡同半秋街一號　電西三七九

鳴謝
針灸大夫王易門
小兒長明年方週歲初患中暑甚劇延請中西名醫診治無效後經友人介紹王易門大夫施針藥不數日病象全除　王大夫寓香爐營二條十九號　鳴謝人張惠民

生育節育　及治一切疾病　請到北新華街八號博愛醫院　電南一九五九

李百揆病院
專收猩紅熱白喉麻疹天花肺癆傷寒等各種傳染病　隨時入院　出診收費極廉　宣外大街　電南一八四九號

▲介紹書報
承贈刊物特此誌謝並爲介紹

名稱	期數	出版者	價目
國際譯報	五卷五期	南京國際譯報社	一角二分
東北	二，三，四期	北平東北民衆抗日救國會	
每週重要書報目錄索引	三卷一六號	上海中國銀行總管理處	五分

非厂書畫篆刻
學畫又數年間似小成可以酬世　書則墨價太昂故自秋節皆視舊例酌增　治印仍舊　收件處北平晨報號房阜內宮門口頭條卅八號及各大南紙

廣和成煤棧
本棧專售山西口泉大炭原煤門頭溝煤　煤元煤塊末一概俱全如蒙賜顧無任歡迎　開設西直門外南城根　電話西局一六五二號

旅行必需！
龍鳳香妃茶　花龍井　新慶隆茶莊啟
現已備齊　速來選購是幸　總莊天津河北大街電話六局一一〇九　分莊北平前門外香廠路電話南局四六五一　第一支店北平前外大街　第二支店北平王府井大街先農市場　電話東局四一一　貨隨時送到

秀貞女醫院
專門婦科產科外科小兒科　門診每日自上午九時至下午六時止　院址西單北大街　電話西局一一五九　並星期照常應診　清潔病房專供產婦住院　延診隨時隨請隨到

壽山氏　麝香化血通經丹
此丹經數年之研究治愈多人馳名各省專治婦女經閉不調乾血癆症面黃肌瘦食後作嘔等症　每張二元四角　總售處西單北大街萬安堂

面友　白皮色　除雀斑　嫩肌膚
FACE FRIEND　REMOVES FRECKLES　WHITENS THE SKIN
「面友」與普通雪花霜膏等完全不同。雀斑係皮下色素沉着之故。「面友」內含貴重藥料。確能除雀斑。並可預防之。功效之速。出人意外。雀斑既除。皮色必定白嫩。
遠東總經理　上海百昌行　藥房商店出售
北平代理萬興榮

各埠各大藥房均售
保乃命　保喉防疫糖片
喉病非常危險　蔓延傳染重者或有性命之憂　故對於最初症象必須注意預防　保乃命糖片清涼通口腔殺菌消毒止痛退腫　常含口中可免一切喉痛喉疾之良伴也
上海聯合發行大藥房監製

秋盡冬來　請君速備　價廉物美之
益壽皮膚水　本品擦點香而不燥潤而不粘功能除斑去特滋膚潤皮預防凍瘡尤有特效　誠居家冬季必備之品　用法每淨面後用之以當擦蜜　每瓶五角
益壽藥皂汁　乃強而有力消毒殺菌無上妙品　功能潤髮生髮滌除垢膩凡髮際生屑頭皮作癢等用之奇效無比　用法與尋常胰皂同　每瓶六角
（良藥多種不及備載詳細說明函索即寄）
益壽西藥股份有限公司　北平西長安街中間　電話南局一九〇號

北平　西鶴年堂　參茸國藥莊
專售　丸散膏丹　參茸阿膠　精潔飲片　露水藥酒
總號　宣外菜市口路北　電話南局六五二
分號　東安市場正門內路南　電東一零八三

優待：凡存活期儲蓄，在六個月內，每日結數，均滿一百元者，以週息五厘計息，滿五百元者，以週息五厘五計息，滿一千元者，以週息六厘計息，一元即可立戶，備有詳章，承索即奉
聚興誠銀行北平儲蓄部　西長安街十號